時事新報

中華民國二年八月二十五日（即陰歷七月念四日）星期一　第二千零四十三號　共四張　售洋二分六釐

館設上海英租界望平街一百六十二號門牌　電報簡碼六六九〇　電話號碼一七八六

中外藥房注意請閱本報第三張第四版之藥房通告

中華全國義賑會誌謝（續）

陳榮軒大善士經募洋二百四十元（捐戶芳名另行登報）珠家角無名氏捐洋二十元和濟典捐洋一元朱燕蓀大善士慨捐洋五十元又經募費空氏洋八元朱悔子刁退庵二大善士經募裘賁健君洋三十元留餘堂洋十元責巳氏洋一元掃子洋五元無名氏洋二元錢四百文張佩之君洋二元畢之柱君洋二元無名氏錢二千文慶餘堂洋一元平安堂洋一元張發記洋一元黃葉村農君洋一元責巳氏洋一元新順元小洋一角無名氏錢一千三百文求已氏錢一千文行素堂錢五百文經書店小洋四角畢友笙大善士經募豐盛坊洋三元萬生坊洋三元徐松盛君洋二元記洋二元張良卿君洋二元畢友笙君洋一元松江西門典業捐洋十元陸文桂君捐洋五元無名氏捐洋二十元聚隆同人捐洋十三元小洋五角謝紹章君捐洋十元謝阿龍君捐洋十元莊又梅君捐洋十元楊守勤君捐洋二元阮孫氏捐洋十元無名氏捐洋十元謝克仁君捐洋十元嚴鶴庭君捐洋五元無名氏捐洋五元徐惠臣君捐洋一元落皖子捐洋一元陸訪巖君捐洋二元潘伯炬君捐洋二元魏堯壚君捐洋二元張兆平君捐洋二元楊仲文君捐洋一元張竹卿君捐洋一元譚德君捐洋一元熊寶慈君捐洋二元林舒方君捐洋三元劉崑濤君捐洋二元陳康時君捐洋一元朱太太捐洋一元蔡敏齋君捐洋元蔣宗林君捐洋一元徐恆裕號同人捐洋一元小洋十二角周太太捐小洋四角王君捐小洋二角孫君捐小洋二角王君捐小洋二角張君不留名林君不留名蔡君不留名忻君趙君湯君以上東均捐小洋一角仁粟惠頒特此登報以揚仁風

中華全國義賑會敬啓

務商中學加放學額

淞滬戰事早已告終地方安堵如常閘北尤形安靖新生錄案經次第宣佈特念官立學校大部因戰事而展期開學殊予學子之前途有礙特爲宏施教育嘉惠學子起見加放學額添招班生四十名自本月十八號起至開學日止隨到隨考過期不復再招幸勿自誤詳章可向本校索閱

開學期九月一號（八月初二）　校址閘北川虹路新民坊

教育部審定　中華書局出版

中華中學歷史

教育部批搜輯史材酌定體例具徵苦心敘述史事亦頗有精神於專制之弊尤能抉發靡遺

本書四冊第一二冊中華史第三冊東洋史第四冊西洋史於民權之消長生活之進步科學之發明均所注意東西洋史凡與我國關係及有關世界大勢之事無不詳細敘明以養國民愛國之感　全書四冊　每冊七角

中華中學地理

教育部批查中學地理教科書於世界大勢民國國本均甚注意尚合中等教科之用

本書四冊第一冊地理總論中華民國總論第二冊中華地誌第三冊外國地誌第四冊地理學通論全書約二十萬字對於本國地理皆以世界觀念爲目的對於外國地理皆著敘述加詳對於邊疆藩部不落貶詞以示五族平等　全書四冊　每冊七角

陳其昌啓事

鄙人係江蘇省華亭縣人與浙江湖州陳其美不同籍並不同宗自去冬發起爲五族少年保國會會長以來與他黨會一概脫離關係恐未週知特此宣佈

國民教育編譯局　秋季始業兩等　國文　修身　算術　地理　歷史　理科　國民新教科書出版

▲本書特色凡八（甲）宗旨正大（乙）程度適合（丙）材料豐富（丁）時間勻配（戊）繕寫工整（己）圖畫詳審（庚）印刷精美（辛）定價低廉　中優勝之處不可盡述教者讀者必能辨之無煩本局自詡也

▲贈送樣本（甲）贈書以教育會各學校爲限凡函索樣本須開示會長或校長姓名加蓋本會及本校圖記並詳明地址（乙）每冊附寄郵票三分無郵票及票不足數者恕不寄（丙）欲索樣本照甲乙兩條函寄上海四馬路老巡捕房對門三層樓洋房本局總發行所便是

浙江公立法政專門學校招生廣告

本校於暑假後招考本科之預科生兩班業已呈請民政長通令各縣知事選送合格學生限定九月初旬來校投考外恐未周知合再廣告（一）資格　須在中學校畢業或經試驗有同等學力者（二）報考日期　凡志願入學者須備文憑與四寸半身照片於九月八號以前向小米巷本校報到九月九號舉行試驗如因途遠不及與試者准九月十五號補行試驗一次（三）入學准備　考取後須邀同妥實保證人具保證書及入學願書履歷書（四）學費　除講義費書籍費外每月兩元六個月預納一次

南京民國法政大學招生廣告

本大學定於八月抄開學先招大學部文科法科商科預科一學年生各一百人專門部法科經濟科生一百人及專門部預科一百人願應考者請按下列各事項於每日上午十時至下午三時攜帶四寸照片至本校事務處報名可也

資格　凡有他校預科卒業及有相當程度者得入專門部本科有中學校畢業及與中學校同等之學校畢業者得入大學部預科其未畢業而有相當程度者得入專門部預科均須呈驗畢業或修業證書

修業年期　大學部預科一年　本科三年　專門部預科一年

考試科目　專門部歷史國文歷史地理英文法律題各一　預科國文歷史地理英文算學題各一

考試日期　八月二十日起至二十日止

學費　專門部本科按年三十元　預科二十元

報名處　南京紅紙廊本校事務處先納試驗費一元

紅十字救護團急募臨時捐

備敬求諸慈善家踴躍樂助俾本團得以普救衆生實爲幸甚　諸君請直接寄交本團不勝感激之至　本團無人在外捐募

上海　本埠軍興戰事劇烈兵民死傷甚衆其苦之狀見之者無不酸鼻本團稍盡綿力救護傷兵然所需器械不全無資辦理以...... 法大馬路四百零五號　紅十字救護團臨時事務所啓

本館告白刊例

長行三行起碼第一日每行大洋一角五分第二日至第七日每行大洋一角八日以後每行大洋一角論前加倍兩行起碼新聞中縫加半　短以五十字起碼第一日每字大洋五厘第二日至第七日每字大洋三厘第八日行後每字大洋二厘五毫多則以十字遞加

本館定報新章

預訂全年連郵費九元半年五元一個月九角　日本全年九元　西洋全年十六元　如由民局寄洋其寄費須由定報者自付

北京直轄學校續招新生緊要廣告

本屆新生各校尚有缺額除上海武昌報名截止後如期試驗外北京各本校報名期限至陽歷九月五號爲止即於六號至十號補考一次有志入學者希即觀赴北京各本校照章報名應試可也

大學預科法政專門工業專門醫學專門同啓

第四年第六期已到　中國實業雜誌

零售每冊二角

上海望平街時事新報館營業部代售

商務印書館

共和國教科書

春季始業初等小學校	秋季始業初等小學校	春秋通用初等小學校
新修身 八冊各三分	新修身 八冊各三分	新圖畫 毛筆八冊各四分
新國文 八冊各五分	新國文 八冊各五分	又 教員用一冊一角
新算術 八冊各三分	新算術 八冊各三分	新圖畫 鉛筆八冊各四分
		新體操 七角

高等小學校	高等小學校	高等小學校
新修身 六冊各三分	新修身 六冊各三分	新圖畫 毛筆六冊
新國文 六冊各五分	新國文 六冊各五分	新圖畫 毛筆 教員用一冊一角
新算術 六冊各三分	新算術 六冊各三分	新圖畫 鉛筆六冊各四分
新歷史 六冊各三分	新歷史 六冊各三分	一二 五分　三四 八分　五六 一角六　各
新地理 六冊各三分	新地理 六冊各三分	
新理科 六冊各三分	新理科 一二三 分冊	

全審定

教育雜誌

第五卷第四號（即七月號）　每冊定價二角　外埠每冊郵費半分

要目列下

○言論　學校風潮記　教育上之信仰宗教觀　○外論
範學校論　○學術　近世之倫理學說　○實驗　暑假中高等師
小學處置法　○各學年訓練之異點　教授法批評　○要項調查
材說　○修養　暑假中少年學生之修養　中學校
國書館與小學校之聯絡設施　國民脫基州之月光學校
○圖書館管理法　參觀山東優級師範學校
記　參觀雜纂　對於新式小學之意見　○文藝　教育小說　苦學
流浪記　○附錄　最小十五分體操
五號現已付印不日出版　其餘細目不及備載

東方雜誌

第九卷第十二號

要目列下

說政治家　西康建省設（續）　大借款之經過及其成立　土耳其政變及巴土和議之決裂　印度人民之不平　希臘王之暗殺　紀墨西哥之亂　法國西新內閣之辭職　俄國皇室三百年紀念祝典　生理學上生死之新分界　聯合中西各國保存國粹提倡精神文明意見書　天空之研究　斯考式南極探險之遇難　電話售物法　言情小說綠波傳　清宮瑣記　其餘細目不及備載

每冊定價三角　全年十二冊定價三元

商務印書館發行

中國紅十字會急募捐款　餅乾食物

天不厭亂戰禍猝興江寧贛皖徐近且兵燹滋蔓四延嗚呼天禍我國嚴遲野燐曉屍閣心慘目有如是耶而一般受傷軍士以及被難人民斷肢殘體轉徙溝壑之林冤魂悽慘之狀其顛連痛苦尤爲目不忍睹耳不忍聞婦孺貧苦小民既罹兵燹更形食粹棲身之所果腹無資其不扶老攜幼哭號於天地之間嗟吾民何辜罹此慘酷有不爲之惻心泣血痛哭流涕者乎本會所到易災害之來正未有艾本會恪守萬國約章實行人道天下熱心慈善諸君子其獲同情一面趕派本部救護掩埋等隊分頭出發並振撫難民收容婦孺以及救濟散兵士之病者... 所在匪敢偶懈業經電開戰區域各分會組織醫隊設立臨時醫院... 惟茲事體大需款浩繁來日方長何能支持務祈薄海內外樂善之士之痌瘝念切惻隱心殷解食節衣慷慨助捐俾本會得以始終其事... 二十五元推贈正會員二百元以上爲特別會員均贈以佩章憑照認爲終身會員

上海二馬路　中國紅十字會總辦事處　總會　沈敦和

中華民國二年八月二十五日（即癸丑年七月二十四日）星期一　第二千零四十三號

（中國郵政總局特准掛號認爲新聞紙類）

（日本明治四十二年三月念八日第三種郵便物認可）

中華民國二年九月二十五日（即癸丑年七月二十四日）星期四 第二千零四十三號

請將此贈券裁下留存

使館牌香烟係精選佛及尼埃烟葉加工監製每罐五十支內附贈物券一張此贈券積至十九張連同上列之券運寄上海博物院路廿二號英美烟公司內贈券部即奉贈頂上蜜臘香烟嘴一只裝好皮小盒內寄奉郵資不取分文

隨此線裁下

使館牌香煙贈物券

此一券並使館牌券十九張可換頂上蜜臘香煙嘴壹隻裝在皮小盒內

隨此線裁下

使館牌第七十七號每罐內附蜜臘香烟嘴券一張

東茲良斗專家

新舞台協濟社戒烟丸

本社林方五種戒煙丸自己西發行以來海內外服用者不知凡幾現定每大盒一元計一百七十粒照舊九折每打十元新增牛濟丸價目照舊並秘製各種丸藥選而論何種重傷貼之立愈一切功效均較仿單 發行所上海四馬路石路口

上海眼科醫院

上午在城內火神廟分院下午在三馬路小花園 ○門診一元出診五元

健腦新法

陳著 八角 ○西醫論四角牛○實驗全書六角○病理通論四元○八體解剖學四元○詳解三角

西藥調製法

秋季招生

蘇州晏成中學招生

本校招考插班生分甲科預科二級有志向學者至蘇州謝衙前本校報名隨付報名金洋二元不取者發還取而不到者不還年齡自十三至二十一歲考期九月一號午前九點鐘考時隨帶筆墨以英文算術國文爲主開學九月二號欲索章程當先寄來郵票一分 監學祝爾康 臨院麥嘉祺

開始報名

定於陽曆九月一號開學欲知詳章請至上海虹口…路三…里…號

家縫紉女學校啟

China Needs Your Help

to develop her resources. There are railroads to be built and mines to be opened and developed. There are men-of-war and merchant ships to be commanded and navigated. Modern banks will be needed to carry through currency reform. Cotton mills and other factories will be started in scores in the next few years.

You Can Serve

your country and yourself by preparing to take a leading part in this up-building of China. Every technical and commercial enterprise in China to-day is in need of trained Chinese young men. Hundreds are now preparing, with the help of the International Correspondence Schools. Why not you? We have over 200 courses to choose from.

Electrical Engineering	Architecture
English Branches	Civil Engineering
Stenography	Complete Commercial
Languages	Advertising
Telephone Engineering	Chemistry
Railroad Engineering	Telegraph Engineering
Navigation	Surveying and Mapping
Mining Engineering	Mechanical Engineering
Illustrating	Poultry Farming
Textile Manufacture	Marine Engineering
Automobile Running	Teaching
Bookkeeping	Refrigeration
Banking	Concrete Engineering
Law	Agriculture

Mail a post-card to-day, writing your address plainly, for full particulars regarding any of the above. The I. C. S. can help you qualify for advancement in any of these courses, by mail, without leaving your present work. We will show you how to use an hour a day of your spare time to the best possible advantage in systematic technical training: Address.

CHINA AGENCY, I. C. S.
11c NANKING ROAD, SHANGHAI,
OFFICE No. 46.

同樂旅館

（即江灣同學旅館）

本館開設湯弄橋德安里一弄內洋式樓房打掃清潔飲食講求衛生茶房伺候周到飯菜項定價格外低廉以答各界惠顧之雅意

嫩面玉容散

本藥房精求精益此散始由…自然嫩白…每瓶…

真參鹿茸海狗腎補血生精丸 靈芝野术

彭壽堂精製真正衛生飲尤育氣欲廣嗣欲健身體欲除百病但服此丸無不如願以償功力極大一粒有十年之功

議之關不燥不熱故常服最能豐滿肌膚光潤面目堅强筋骨烏鬚髮因其血肉之品無尅伐之弊尤與陰陽之益航上市上有名仿冒無實效者可比一試立分優劣每瓶雙料二元大瓶四元單料一元每雙料二十元平子如意酒大瓶四元小瓶二元雙料加倍取效更速●外貼仿單… 上海河南路…

詳註高等小學國文讀本

毛勉廬君編程度之合體格之備評語之詳註釋之繁高小國文中所僅見并可爲中學校初級師範學校學生自修本每册價一角五分 上海棋盤街以及北京漢口甯波各埠新學會社發行

非偵探之偵探

每册定價三角

張麗華髮光可鑒古之美人以髮稱不一而生行定深明生髮之理考取各種鮮花及最貴重之足髮爲髮材料配製成油香滑能袪風養血滋皮去損永保其髮烏潤無衰落之虞若痰發血弱產發血本則髮亦如秋風桐葉零落不堪偽者無此油補養必若首如飛蓬數年青年者加此油十全精華閨名妹之夢妙品近求常用本行之玫瑰油精和其花香時花故精藥雙妹生髮油者以別龍之香則味靡與常品之玉質冰肌亦用芬芳之香氣出其品風水無異花也之理而後生以途中不以香氣之人髮合乎此鼻香其潔濩亦爲氣是用略此者之奇不行人亦之瀅風紙明短如中甚至男子髮類乾枯文間有軟滑爽娟著常用此油立之自然柔順可除汗穢香洗之潤以此油見棟從心并潤澤香其髮油比此所立裝完美用之則圖汗現之其香味從前所裝其油之便知其然爽發而不號五角二號三角三號二角四號一角

總發行所上海南京路北四川路廣生行有限公司啟

時事新報第三期讓報已出版購者從速

定購本報全年十二册計大洋二元半年六册計大洋一元一角零售每册大洋二角內地及外埠另加郵費一成報費先惠空函恕不作答批發各以八折計算

上海山東路一六二號時事新報館內讓報總發行所啟

滬濱英文專修學堂續招日夜課生

日課生八名 夜課生四名

本學堂定陰歷七月十七日開課有志向學者請臨新閘路三角地西首和樂里一千九百二十六號本學堂報名取閱中西細章報名時隨付報名金一元此費由學費扣算

中華民國二年八月二十五日（陰曆癸丑年七月二十四日）星期　第二千零四十三號

社論

治亂之源（續）（非非）

騎牆觀望。此近世識時務者之所爲也。光復之初。各省響應。外人驚嘆。以爲盛舉。實則此輩大官達吏。惟知坐堂皇。作威福。與一二小老婆。調笑頑耍耳。烏知所謂獨立者。故纔通告獨立。旋即電京自任委屈。革軍勝固不愧爲開國之元功。即清廷勝亦嘗諒其守土之苦衷。今之二次革命亦猶是也。紛紛者無論矣。甘寧我首之歐陽武。强迫湘督獨立之譚人鳳。電迫總統退位之章炳麟。電請國會南遷之張繼。亦皆力自剖白。謂多人所揑造。非本意。之數子皆彼黨所謂健者。而其信義之不堅。守道之不篤。已如斯。表率尙然。下焉者可知。明季號稱涼薄。然東林復社諸君子。猶能以氣節文章風厲天下。延明祚者數十年。雖深種族之痛。實亦禮敎之賜。今則人人存一徼倖之心。人人存一固位攘利之心。翻雲覆雨。恬不爲怪。什麽禮義廉恥。一概置之腦後。管子有言。禮義廉恥。國之四維。四維不張。國乃滅亡。世道如此。人心如此。雖以亡國。猶有餘矣。此亂之由於道德淪亡者也。抑此猶人人所共見者也。若其內容之黑暗。吾亦不忍更言矣。近人議尊孔敎爲國敎。以一天下之信仰。孔敎之是否宗敎。與夫孔敎是否適於國敎。容當別著專說。要其維持道德之心則誠當今之要圖哉。小民之困於衣食挺而走險。人人能言之。吾亦不欲更言之。特有一事可以介紹於我閱報諸君者。鄉居之時。鄉之人有集募爲兵。欣然曰。叩其爲政府所募乎。亂黨所募乎。曰吾何知者。人來招我斯應之而已。去何所事。曰攻製造局。我乃略語以外事。且勸其勿往死地則曰。我寢鄉居無俚。欲炊無米。欲博無資。一身何足惜。萬一徼倖。得爲排長隊官。貴而多金。亦足以驕鄉里。且吾相識如某某多以從軍擄掠致富。吾何不渠若子勿吾勸。吾不愛命。嗟夫。我讀者諸君愼勿輕視此一席談也。頻年以來。水旱不時。百貨沸騰。不知所止。兵興以來。得物尤艱。鄉中人能日得三粥。已稱小康。雜粃糠以進者比比也。挺而走險。亦固其所。亦正唯如此。亂黨乃得驅令前敵。飽無情之槍火。彼輩苟稍稍能自給者。雖十倍其值不來矣。此亂之由於生計窘迫者也。亂事與生計。互爲因果。生計之窘。不自亂事之始而始。即亦不以亂事之終而終。且今日偉人志士之所掠奪以去者。南北兩軍之所消費者。與夫以戰事而損失者。又何非吾民之負擔。既窘矣而又甚之。恐中國自此無甯日矣。權位攘奪之亂。解決會當不遠。可無言矣。若紀律廢弛。則必有整飭軍紀之力。道德淪亡。則必有修明禮教之道。生計窘迫。則必有救濟貧民之法。要非有良政府不爲功。項城雖知兵。窮其力。不過能削平權位攘奪之亂而止。此後之現象。不過反對黨勢力失墜。一時不克復振。項城得獨占此大好舞台。武人自恃有功。愈益驕橫難制。小民以戰事之影響。生計益益窘迫。宵小益益叢生。如是而已。若夫組織良政府。推行良政治。則律以一年以來之成績。殆無可望。或者舞台一新之後。有稍足慰吾人之飢渴耳。嗚呼。吾又烏知亂之所屆哉。

歐洲通信

對於全歐議員觀光團來華之質疑

華法聯進會之代中國政府及參議院偏請歐洲各國議員到北京觀光一節。久爲各報喧傳。歐報論其事者。極爲詫異。以所邀請之法。乃係指名各國議院中之一二人。且皆擇其與法國社會黨有私交者。始邀請之。各報均謂我國有意區別而右黨及政府派。尤爲憤懣。在理本宜籠統。邀請各國議院。再由各國議院自行推出代表。始爲正辦。若僅就易於招集。起見私交個人。即使全中到國亦不能以議院法團視之。名義不順手續曖昧。於交際上植種種之惡感。不特無益而反有損。此不能無疑者一也。

各國均認此次邀請爲中國政府及參議院囑託。因此頗至牽動外交。更令承認問題。生出阻礙。蓋華法聯進會既以內閣總理趙秉鈞爲正會長。又以外交總長陸徵祥爲副會長。此見於該會編造各國之詳文題名錄中。重以袁大總統黎副總統屢次函電該會。皆譯示各國以爲交遊光寵。而參議院復通過二萬金。爲議員來華者之旅費。外交部又行文於各使館。屬其暗爲照料。駐義代表吳宗濂復請駐歐各使館聯名電請加費。謂二萬金決不能用。凡此皆事實昭著。爲全歐所共知。似此辦法。與政府及參議院出面者。究有何異。此不能無疑者二也。

各國政府以此辦法奇異。頗懷輕視之心。且疑我參議院輕躁狂妄。提倡世界之社會革命。而未被邀請之各議員。尤懷不平。以爲中國有意歧視。因此駐京各公使中頗有舉以詢外交部者。則其影響可知。圖總長宣言政府實未與聞其事。各議員之定計來華者。大爲掃興。故我舉行開院典禮之時。並無一人到院而致賀。來華之各議員早已束裝告別。預備就道。特以吳請加款未成。遂作罷論。至今親友相見。輒舉以爲笑。而我國人尙在夢寐。信口吹牛。鋪張揚勵。以爲莫大榮幸。此不能無疑者三也。

據某君之演說。各國議院皆有聯華黨。此原不成一名詞。亦不成一辦法。同人在歐實無所聞。惟聞某君以法人般樂維君介紹之力。更利用我政府及參議院之名義及各國使館之暗助。加以各國議院中之社會黨本爲一氣。而好自由及世界主義之人。所在多有。起而虛與委蛇。此亦爲意中事。必謂歐人重視其事。竊未之敢信也。使如某君之說。各國議院皆組織有聯華黨。則其未在聯華黨之議員。必皆爲不聯華之人。而後可也。聯華黨則助華。其不入聯華黨者。則勢必反對華。彼衆我寡。是又無益而有損矣。實則國際問題純以行政機關代表。如承認等事。立法機關。權力每難及之。欲求他國承認。而運動其反對政府黨以與其政府黨衝突。有是理乎。此不能無疑者四也。

某君又謂各國既有聯華黨。吾國下議院亦當組織一善鄰黨以應之。是吾國全國之中。頃刻當於兩大政黨之外。又有聯美聯英聯德聯法聯日聯葡聯某聯某等黨。補具政治常識。有如是之辦法乎。惟國人方爭以挾外力自重。此語正合心理。又與時髦流行之國民交際互相發明。宜其舉國若狂。驚爲最新奇之大發明。惟不知聯某聯某之黨。將各樹一幟乎。抑共組一機關乎。如英法俄三同盟國。與德奧義三連合國。顯分兩系。互相敵視。我議員中之聯某黨聯某者。亦將於本黨政綱之外。而另闢一新天地。以相對壘乎。抑在善鄰團以內者。即爲善鄰之人。不在善鄰團以內者。即爲不善鄰之人乎。此不能無疑者五也。

某君又謂各國右黨皆侵略派。左黨皆平和派。遂即斷爲吾國當絡左黨排斥右黨。以爲外交之天經地義。此實大謬。世界政治情形。決不如此單簡。國交但論利害。不論感情。與私人交際不同。往往有最仇敵之國忽結同盟。本連合之國忽起戰事。其例不堪枚舉。總之必其關係最密切者。始能禍我福我。必係眞友眞敵。方有提携或防禦之可言。其對我國倡瓜分者。固爲右黨。然對我國倡保全者亦爲右黨。至若左黨則皆以不勤遠略爲主。彼之視我。如秦越之肥瘠。彼固不瓜分我。然決不保全我。彼惟知有平和。以本國之利益。尙不顧與人戰。其能爲我出死力乎。若以人道主義論之。但使利害不相接觸。則歐人幾無不講人道主義。若果利害相反。即社會黨未敢盡信。北美之虐待華僑者。非社會黨之工黨乎。其講人道而保衛之者。非共和黨之政府乎。英之利物浦。比之安士而府。屢攻華人水手。非皆講人道之英比兩國之社會黨乎。至如法瑞等國。原無華工足跡。則人道主義自無窒礙。倘眞信賴人道平和。而鼓舞吾國人之惰心。是不啻相率以自殺。此不能無疑者六也。

嗚呼。庚子聯軍而後。外人威武之勢大成。野蠻排外之舉遂絕。共和告成而後。外人同化之力大著。權利自衛之念亦消。以崇强權重刑威之民族。羊質虎皮。而復盡去其種族宗教國家藩籬之觀念。則其禍尙堪言乎。如彼雨雪先集爲霰。死喪無日無幾相見。此同人所爲椎心泣血而不能已於言也。

留歐同人謹啓

說一

滑稽小說　不可說（一百三十七）（小百姓）

因爲普義年紀小。就叫載禮代理了所有一切事情。都是載禮代辦。喚做代理總管。據他們說。那羅家當初到這裏奪華老頭子的產業田地的時候。也有一個代理總管。這個代理總管名喚多爾袞。奪取華家莊。是他的功勞最多。那人是他們小主人的叔父。人極能幹。誰知他嫂子新寡。他便欺着姪子年幼。竟做了陳平盜嫂的故事。原來這羅家本來是個鄉野人家。不大知道倫常風化。以爲是件尋常的事。如今行出這件事來。怕被華家子孫見笑。當時有位華家老帳房姓吳的。名喚梅翁。見多識廣。便招他來問問。那吳梅翁先生本來深恨羅家。便說這是尋常的事。沒有什麽希罕。你們喜歡怎麽辦。便怎麽辦。就是了。他又做了幾首詩。慶賀此事。後來直至小主人年紀大了。漸漸沐浴文化。知道凡是書禮之家。從來沒有這等事。把個吳梅翁恨得咬牙切齒。然而當時可是人家都知道了。有人說羅家最强盛的時代。有一位代理總管。羅家最衰落的時候。也有一位代理總管。顯見得羅家氣數已盡了。還有人說羅老太在日雖然他的爲人利害。但是做事倒還有些決斷。還能用幾個得力人兒。自從載禮當權。却是疲軟無能。兩隻肩頭上擔不起重大事兒。一班家奴們瞧着主子幼少。這位代理總管又是闇懦得很。他們便在裏面東搖西擺。鼓動是非。先攪他一個合家不甯。

定海張鈞堂醫家　鄙人旅滬十有餘年前同長兄鈞堂在仁濟藥堂襄診曾充　年民軍起義光復南京時備赤十字會第二團醫團志野戰救護　道等　現寓北浙江路華安坊口柏壽堂　診上午門診八時起下午出診三時起此啓

介紹良藥
許繼祥謹啓 上海河南路七號彭壽堂錄

介紹律師
唐演大律師
日本京都帝國大學法科畢業 上海愛寺路八十七號民友社發行處電話一二四〇號

張慰祖大律師
西門內三多橋 電話二九九六十八號

▲專電▼

●熊總理昨(念二日)十時謁袁總統・午後三時始出・談話甚多・惟聞關於內閣事項・熊意既被任總理・即須負完全責任・故首以約定總理權限爲要義・又財政難得其人・擬自形兼任・其餘各部制度・無甚變更・但農林工商決計合併・擬力挽張謇出任此席・

●據昨(念二日)熊對人言・閣員以求同志相當人才爲主義・不問其有無黨籍・惟爲尊重立法機關起見・決不牽率議員入於行政機關・是爲已決定之主義・熊意俟軍務平定後・須大用減兵增警主義・除國防必要程度地方公安維持所必需者・令各省長酌帶巡防隊・已足敷用・自餘各項新政・均暫行停辦・一以資休息・至整理財政方針・自須法意內國債券・以錢粮作抵・委託內外國銀行發行債券・以堅人民之信用云・此間各報頗爲歡迎・

●粵事粗定・龍濟光電政府請飭陳昭常赴任・陳辭・梁士詒薦汪聲玲代・

●陸惠生在滬設暗殺機關・黨羽甚衆・英使已飭英工部局 捕房派捕嚴拿・

◉滬領事團會議驅逐陳其美・惟古巴稍有異議・已由外部與墨使商辦・

●今日(念四)政府接滬探電漾日(念三)黃興由東京滙滬洋十五萬元・交與陳其美・陳其美即以該款・分交高旭戴天仇等・赴各處運動軍隊・以遙助南京・

以上北京專電

●二十二號午後・到有兵船三隻・魚雷船一隻・二十三號續到兵船四隻・魚雷艇兩隻・又用新康順大兩輪・由滬運來兵士萬餘人・不日水陸並進・合力攻勦・南京一鼓可以盪平・ 鎭江專電

●安徽都督倪嗣冲・日前自大通電政府・稱前敵急電・柏逆在蕪湖捐歛・民心散渙・急盼本師・有如望歲・各軍隊亦均無鬭志・擬即日親督大軍南下・云云・並聞倪有電保胡萬泰代都督之說 安慶專電

●江甯鹽政處長張右企・(名廣恩)在蕪湖被害・今悉實爲龔振鵬所殺・龔疑張爲偵探・令兵以亂刀斫死・ 九江專電

●農民苦旱・周知事禁屠・並禁一切葷腥・有提火肉蝦米過市者・即以違禁論・其騷擾甚於前淸・

●滬紅十字會長呂沈二君・函請朱都督募款・朱督已允助五百元・

以上杭州專電

命令

八月念二日臨時大總統命令 據江西宣撫使段芝貴護軍使李純電稱南昌業已克復餘匪潰逃人心安謐各等語此次南昌一役匪軍約近萬人分踞吳家巷羅口等處憑險固守經旅長馬繼增團長張敬堯等分率支隊水陸進攻鏖戰二十三混成隊疾馳援應節節進逼智勇兼施卒能擊退多匪於本月十八日克復省城計共截獲匪輪七艘快槍千餘枝山砲多尊斃匪七百餘名城內匪兵團營有餘幷許其繳械投誠以顧全城內生命財產現在餘匪潰逃士民歡迎商舖已一律開市良慰厪系湖自李逆烈鈞倡亂湖口中央不得已而用兵甯贛魁日驅除免致地方塗炭前歐陽武通同助逆豺虎爲群幾至全贛生靈同遭浩刼猶幸人心厭亂湖口攻克以後瑞昌德安南康總昌南昌等處相繼戡定甫逾兩月全省敉平各將士冒暑鏖戰奮勇激戰洵屬勞苦功高段芝貴應給予一等嘉禾章李純晉授勳二位馬繼增晉授勳三位張敬堯晉授勳四位其餘出力員弁著段芝貴等查明請奬至傷亡官兵分別從優給卹所有被難商民人等並著段芝貴等加意撫慰妥籌賑卹李烈鈞歐陽武等現已在逃仍著嚴密查拏務獲懲治仍督飭各營兵追勦逃匪以淸餘孽而靖地方此令

任命田中玉爲兗州鎭守使此令

任命廣東鎭撫副使龍覲光兼管粵江水上警察並節制□河外海各兵輪砲艦此令

方更生授爲陸軍中將此令

據護理甘肅都督兼護民政長張炳華電稱署甘肅財政司長田駿豐經徵罰款多有含混私印官銀錢局鈔票發商使用亦未報明在案等語田駿豐應即先行撤任交該都督查辦此令

任命蔡守綱暫行兼署甘肅財政司長此令

江北鎭撫使張勳電呈稱查明天保城一役陣亡軍官請予優卹等語此次陣亡團長陸軍步兵上校趙振東管帶記名總兵張士良均照陸軍中將例給卹連長王維德應照陸軍中校例給卹用彰崇報而慰忠魂此令

領參謀總長事黎元洪呈請任命江僞爲湖南都督府參謀長應照准此令

陸軍總長段祺瑞呈請授尹鳳山爲陸軍騎兵上校並加陸軍少將銜應照准此令

陸軍總長段祺瑞呈請授尹占魁侯元勝侯玉寨吳大鴻張肇恩梁克發吳起恆呂鳳山闞肇興劉元臣張梅霖商用中甯保林吳峻山楊廣濱爲陸軍步兵中校應照准此令

陸軍總長段祺瑞呈請授黃德勝爲陸軍步兵少校應照准此令

特約路透電

◉二十四日北京電鹽稅稽核所會辦丹恩君・近將重要各事釐定之後・察覺代理財政總長梁士詒・于種種瑣細之事・從中阻撓・致五國借款合同內之第五款開列整頓鹽課一節・因以遲遲不能實行・丹恩君嘗以此事陳告五國銀行家轉達五國公使・故五國公使特於昨日開會討論關於此事之各點・即舉定二使往謁代理財政總長・會商嚴遵借款合同辦法按梁士詒近曾任爲北京鹽務長・廣設職員・糜費甚巨・且與蔡廷幹及丹恩二君之職權抵觸・蓋照借款合同・此項官員・對於財政部員有實任而並未規定以外之管理也・今料此事必可滿意解決・惟五國銀行團現已竭力擁護丹恩君・不使再受種種瑣末之阻撓・並贊助該員以除此弊及無理之稽延・

袁總統命令・據龍濟光電稱・前進兵廣東時曾由廣西都督陸榮廷助以將士軍需・故徑直抵廣州・陸榮廷給予勳一位・並命龍濟光將其他有功人員開報以便給奬・

反對政府之人・近借愛國報主報丁寶臣坐法事・設法鼓亂・謂回教徒擬開會反對政府之舉動・且謂馬安良已致電詰責政府・而回教徒並未開會・馬安良・則已抵京・馬告某公使・謂丁寶臣之坐法・彼殊滿意・且稱彼深得袁世凱之信任・而彼亦敬重其人云・

清華學校監督唐君・患病數月・於星期五日物故・都人士深爲惋惜・今日下午在該校空地營葬・美國代理公使維廉君亦往參禮・中外友朋到者甚衆・按唐君爲李鴻章第一批派美留學生中之一・曾充前清外務部書記・並參與海牙萬國禁烟會・後與周自齊組織淸華學校・

袁世凱致書各報・謂近者外區各報皆載政府懸賞・以購叛黨首級云・此說實屬不確・蓋袁總統僅命拘獲叛黨或知屬報信臣而拘獲者給予重賞・此雖最文明之國・亦有此辦法・特請各外報更正・以免誤會・

◉二十一南京訪函云今晨三時・有馮國璋之兵三團・在甯城下游渡江・行抵約距下關四英里之某處現料該軍將增厚攻擊太平門之北軍・馮軍渡江之際・獅子山曾開砲轟擊・浦口大砲現共有六尊曾與獅子山大砲交轟數小時之久・聞蕪湖柏文蔚之兵・一千五百名昨日抵甯由水西門入城昨晚及今晨轟擊獅子山後今日絕少戰事・預料叛軍將於今夜襲擊紫金山・甯城開戰以來・死傷確數・殊難查明・中國紅十字會南京支會已掩埋兵士八十名鼓樓紅十字會醫院每日輿昇入傷兵十餘人該醫院及附近各病室現共有傷兵一百七十八人就大約傷及總數之半平民受傷者僅戟人耳前傳儒戍團團長吳浩業已遇害・今悉實已逃匿城中・叛軍已出示・凡有知風報信因而拏獲者・賞洋一千五百元

◉二十二日南京訪函云南軍全夜轟擊紫金山・於昨夜九點半鐘開始進攻・先將太平門外之濠地掃清後即直撲紫金山十一點鐘時遠望攻軍來福鎗閃鑠之先已達天保城之半路富貴山砲台曾開砲逐走紫金山巔之北軍・惟守軍由各方面及山脊之後開槍拒敵彈如雨下・叛軍行抵距山巔五十碼以內之某點・卒爲北軍擊退・該山砲聲隆隆歷三小時之久・既而鎗砲之聲乃稀零落予(訪事自稱)回由太平門而回見有叛軍大隊援兵・靜候命令協助進攻・城門把守頗嚴南軍佔守紫金山與太平門路之低山脊・且有巨石掩護此時已爲上午九點鐘叛軍確已敗北・

◉二十二日重慶電四鄉盜匪充斥商業殊形疲滯上等人民均已離城・熊克武現已預備安然離城・戰事現已可免・

公電摘要

●譚延闓不自欺飾 各都督民政長鑒頃奉副總統寒日通電・不勝慚悚・副總統過愛湘人・繾反延闓不惜曲爲解說・以冀保全・厚意深情・至爲感何・惟平生志願・不敢自蹈罪不逃刑義無所避・身爲省主・而猥曰無能・躬冒不韙而復云不欲・此其用心・已不可問・况二軍之責在帥・衆人之口難誣・當日未無相迫之言・事後安得爲諉過之地・谷在一人・無可遁飾・前電具在・敢有虛言・兩年以來・粗免隕越・惟恃信用以爲維持・若過則歸人・功則歸己・挾智任術・陰持兩端・此後軍民其孰能信・即使留任・將焉用之・區區之心・非以引去塞責求諒當世・實欲爲法受惡・自安天良・在國家當有是非之公・即個人當有名節之重・伏乞大總統查照前電・迅付施行・翹企德意・惟日爲歲・至副總統自起義以來・唇齒相依・患難相救・拳拳之意・終始不渝・此次延闓忝不遺使相謀・繼不馳書自白・愧負已多・而遞電陳詞・反覆剖白・設爲仰藥之語・釋其阻兵之嫌・生死肉骨・無以逾此・其爲銜感・當有窮期・但公論自在・人心私衷・實難自恕・竊恐諸公過聽・致使賢者失言・故敢瀝陳以明夙抱・非欲斷斷所執・孤負副總統調護之苦心・伏乞鑒察・延闓銑印・

▲時評一▼

其如官熱之議員何

(希真)

自熊希齡受任爲閣總・一般官僚議員・望熊氏之入京・不啻如大旱之望雲霓・某也司法・某也教育・某也農林・某也工商・望梅止渴・聊以自慰・乃熊氏之意・偏不欲議員入閣・雖曰尊重立法機關・其如此官熱之議員何・

中華民國二年八月二十五日(即癸丑年七月二十四日)星期日第二千零四十三號

譯聞

亂黨之現狀及隱謀

亂黨自起事以來雖已迭受重創然中華深識之士多以亂事延長爲慮且謂亂黨無論成敗而其影響於國家者非破產即瓜分。以亂事之普通性質及其領袖而言今已一變於最初起事之時。即其所挾之資財亦遠不如一月前之雄厚然論者則猶恐其未及撲滅而蔓延之象或將復見也亂黨之失敗在舉事之初稍有識者類能知之初黨僉今日而始見袁氏之獨攬大權誠亦有不能諱之處惟和平中正之士旨主張以方法限制其權力而決無取於武方蓋今日非革命時代可以動輒舉兵相向也亂黨於彈劾等正當之手續絕未一用而乃迫不及待遽以討袁名義貿行流血此所以和平中正之士皆望望然去之。而其聲勢遂因以削弱總之黃興輩鹵莽滅裂之舉動適足以自賊。而爲不足以邀多數有心人之贊助也抑此外更有一致敗之原因則亂黨狃於往事。於作亂計畫絕無所隱諱當武昌舉義之年陳其美拱手而得製造局。若輩遂以爲攻城略地其道至易。二次革命。無妨悉抄舊卷。於是一切之作亂計畫在恆情宜稍加隱祕者。而若輩則討論於大廷廣衆中。俾政府得從容戒備此在亂黨亦復引爲深恨。然已無及矣亂黨於起事時曾由僞軍府密遣使者四出運動。然所至之處已由政府於事前佈置。計不得逞者亦殊不少據亂黨之言。以爲袁氏祇須密輸四百萬元至廣東。則粵省要人不患不力助中央云云岑春煊雖爲大元帥然事後總統一席。當奉諸滿人。於滿親貴中推戴一人使爲掛名總統。而於亂黨黨魁中擇一人爲內閣總理。俾操行政之實權。亂黨頗屬意于恭親王蓋亦欲借此以得宗社黨之助力。藉資亂事之進行。此曾岑春煊輩所密相議定者也岑自滬潛逃後止於廣州者一日藉察粵中之情勢。旋即向星加坡進發此外倡亂諸人。其目的各各不同。例如陳其美。則仍願作一滬軍都督。自此於上海小皇帝之例有聲勢足資號召有巨款足供揮霍此間樂不思蜀矣惟以江甯爲國都一層則倡亂諸人所一律主張者今岑春煊已徙南洋黃興已逃日本陳其美雖出沒於嘉定等處然非亂黨所欲擁戴。其身臨前敵者現尙有二人一曰李烈鈞一曰鈕永建。當亂事初起聲勢至大今則惟李鈕猶各率所部。各於其援亂地點爲零碎之狠鬬。此又不能不深嘆袁氏之才略。有以隔絕其聲氣。而使各地之亂黨無由團結爲一片也各處局所在之據亂以中央所信任之人爲之管理而厥後復函遣軍隊。藉資保護是以亂黨今日以無電可傳之故往往以重要公文遣急足專送交通之不便。即聲氣隔隔之一因也至以財力而言方一月前。亂黨矣爲祇須於從亂諸省照常徵稅。已足供軍旅之用然今則深知其不足恃以即矣江蘇一省而言無論賦稅之徵集甚難鄉民以兵亂故相率流亡於外即或能實足徵收。而所徵之數固萬不足以供軍用亂黨以是頗欲推戴鈕永建蓋鈕號稱知兵。且與所部士卒頗有感情即或餉需偶缺亦不至遽有譁變云　譯字林西報

▲緊要時事▼

南方軍事各面觀

(甲)鈕永建禍松始末記　南京獨立。松地黨人。先一日已有所聞。咸意氣百倍。由鈕永建爲首。議組軍事機關。增募陸軍衛隊。籌集臨時軍餉。自朝至于日中昃數數會議街頭驢馬馳騁居民惴惴不敢聲。當場請謝知事支發六千金。謝未能應翌日而都督六十州縣獨立之電至一般黨人奉鈕爲主腦。鈕亦慨然赴軍署演說授領機要說者謂鈕負知兵之望惟闇於知人倚重者祇一班學徒而尤以南翔人楊鏡谷平湖人陳惟儉爲最。楊現因捲款爲該處訪拿當松軍分府成立時居然充教練科長一日衡僉隊官繳還委任狀。一繳字不能寫。寫作邀字。大衆傳觀以爲笑陳綽號強盜牌。不學無術而跋扈殊甚。去年初來松時。鈕昇以松軍府參謀之任陳稱松軍不能用。對鈕大哭。并拔指揮刀作自刎狀鈕羈其熱心。兩深信之實則僞也。後率弁自隊駐蘇兼管幹部學堂事嘗冒用松軍弁目團長名義電南京請誅趙樂羣。請撥國民捐電北京請黜段芝貴松人某某兩君以其越分妄作壞松軍名譽。聯名斥之。陳乃稍稍自斂。春間幹部學生畢業已逾月陳竟不給文憑不許請假鎮日仍令操練蓋彼時正蘊釀二次革命。一旦發難。即欲驅學生而用之。學生見其數數與冷遹輩祕密往還。皆必知其故惟不敢聲耳旣而革命之勢殺各生始得領憑歸家當其隨鈕遊蒙古回松利用此次之亂。陳從恿鈕某最力。當出發時以鈕命令升專赴各軍隊各學堂演說。冀挑起南北惡感。當革命之營另由楊弁新募之兇隊一連歸何管轄師次莘莊。第一營兵忽譁譟。責殷吞沒餉款不認爲營長鈕不得已命譚秉帝譚固以能戰名。然此次亦不肯出力。故該兩營至龍華。未戰先潰。猶憶前日蘇旅長謙欲併兩營爲一營兵士不願遂至譁變。今則甘爲自然之消滅可笑也。松軍與浙軍齟齬。純由一種誤會疑侵攻兩相戒備楓涇爲兩省接壤情勢岌岌因此發生兩種原因。一爲水師公署前小茶肆。忽來二人絮絮詢葆安軍營兵額。旣詳且盡距所詢者即葆安偵探員心疑爲北軍間諜。乃設法誘入公署飛邀謝知事至會訊幸謝君心細詰知爲浙省高級軍官。立向道慊並親送至車站登車然已激呂師長都下全體軍官之怒。電檄交馳矣一爲鈕永建得浙軍侵入之信立由電話傳令拆斷石湖蕩車路。浙省人民聞交通遮斷大起恐慌。全省幾乎大亂。朱都督因之震怒。幸浙軍來時松垣已接程應命令獨立取消故未致搆兵。浙軍入境之夜。最爲危險。自跨塘橋以迄西門大街居民扶老攜幼通夜露坐街頭預備逃難甚至著名巨鋪燈火煌然而忽無一人者營局沈營長乘馬沿路勸慰不睬華亭謝知事奔走於浙軍松軍之交溝通兩方感情。痞口痞音。非常困德。並連夜籌浙軍駐宿之地要求浙長官面訂約法三章。一不入民居二不干涉各政署三入城不攜軍械約成松地始獲安全松地各公團此次盡力贊助者惟商會。當佔據松江中學堂設立松江兵站時若者爲軍械長若者爲交通長人才濟濟應有儘有啓閉命運僅一星期然先後向知事署索去欵項。已達一萬三千金之鉅。(惟聞兵站所取一萬三千金者長不肯承認不知將來作何辦法也)且聲色都厲一若知事可以由若輩操縱也者今則某長某員杳無蹤影矣。中東區商團教習某浙人亦兵站員亂戎服煌煌軍刀鏘鏘隨人執松江兵站紅字巨燈前導人目之謂赴洛堂洗澡途人皆爲匿笑。西門外巨富杜姓朱姓素俗有四看杜之目本屆首先搬移者蓋因有人萌前年故態向之派捐也繼某某諸紳富搬往鄉間多有被盜恣刦者。現正報官請緝何嘉祿在蘇省嘗帶飛划有年頗有勇敢善戰之名此次在龍華時某都督愛其才勇。確曾派人招致。(或謂係釜底抽薪之計)惜何不從。聞聞當家洋數百元分給妻子兄弟謂此後生死不可知不能再倚我生活云云蓋已有決心矣據自戰地回者言鈕永建臨陣頗能身先士卒。此次驅新募之衆在莘莊七寶一帶亦殊公平買買駐宿學堂中。翌日必衡房舍之大小饋以四十或二十元之費金故人頗有頌之者惜乎不諳時勢。爲黃興陳其美等諸亂匪所惑。以致不可收拾耳。

(乙)蘇人與蘇軍司之兵事商榷　蘇州非用兵之地自甯禍發生盧軍司忽於蘇地添招兵隊於軍事上究有何等規畫　殊未明瞭茲有金君松岑與盧司長往覆之函錄之以見蘇垣軍情之一斑

金君致盧司長函云竊維蘇城軍隊自兵變以後不足二旅。地方反覺安堵甯禍猝發不佞與各團提議推執事爲司長上下交爭竟能如願。嗣聞執事商准省長添募台兵一旅。心中竊有所疑。祇以人海一身言不必見重於麾下故當捫舌以觀究竟近日該兵士之行逕。頗不下于光復之初。於是紳商有請願遷出城外之舉夫城內外固是閭閻何分軒輊其言宜不見納惟聞執事動議之初。已在甯城取消獨立之後。中央軍隊之南下者。旌旆相望。添募之舉似乎畫蛇添足。報紙流聞則謂以二師改編一師台兵改爲二師然甯城一師未汰改編之議。似乎見彈求炙。竊聞南省軍隊此後當從根本改革。倉卒開招遣次成營異日必復遣散遣散之資非我民之負擔耶今日成事不說。惟見騷擾之象。不能不代蘇民寒心。且恐爲盛德之累莊思緘蘇崑山之牲轅鄰懸絕新未知執事有何約束方法。使蘇民從此安枕(聞告示有准人民扭解來廳云云試問孱弱之蘇人誰敢扭一兵士者)如蒙不棄敬請示覆不勝翹盼之至再荆宜爲甯燕後戶。潰兵假道。足以震驚蘇常。似宜添扼重兵。率以驍將勸撫機宜。就近處置曾託舊侯檢察奉達左右未知蒙採用否亦請示及爲荷函後有王君佩爭加以案語云(新招台兵之不洽輿論。各報已略紀一二自觀前軍警交鬨事發見後會局亦知略加約束矣。然抱火厝薪終必及燃金先生沈機觀變上年亦嘗致書前都督莊公。詳其設法約束軍隊書存先生孤根集中當局者不見用而有閶門外全市刼燬之變。今者朕兆又見矣竊願盧司長嘉納先生言而救我蘇民勿再罹慘禍也至於軍事地理。守境不如守鄰荆宜爲甯燕南下唯一間道光復之初民軍攻甯其始不無小挫。亦從此處紆道以退守鎭江此次敗軍北竄之途被扼於張鎭撫馮官擒。倪都督之三面犄角假道荆宜以南窺蘇常實爲必然之勢盧司長諒必不以先生言爲河漢也)

盧軍司長覆金君函云昨讀教言慚感交集此次南京獨立後。蘇屬當江海之衝烽火狐鳴謠言蠭起各旅團軍隊箇單不足以資悍衛因奉都督省長令飭添招新兵。編爲蘇防步隊六營。昕夕訓練以厚防力。此等手續。非甯垣取消獨立後之新發明也。惟該兵士等來自田間於吳中人情習慣素所未諳益以言語不通交際尤多齟齬害羣之馬邪生嵩人既夥頤在所不免。刻已擬定臨時軍律十五條。輕者棍責。重者槍斃。有犯必懲絕不曲宥一面特派專員隨時蒞營宣講敎導。以免再生枝節區區微忱尙祈亮察夙承雅愛膩垂感銘五內以後敬希時錫南鍼。以匡不逮幸甚盼甚專肅道歉

(丙)龍濟光平粵之捷電　龍濟光抵粵後粵亂速平。早誌本報茲探得龍督十二十四兩日之捷電。補誌如下其十二日電云大總統國務院參謀部陸軍部鈞鑒誠密濟光佳日由肇慶督隊晉省蒸日行抵河口因前由陳逆炯明派駐該處防禦之陸軍步砲各營尙未撤回未便前進即暫駐該處派員反覆開導該軍步隊始允服從而砲營因陳逆炯明及張我權先後許給餉恩餉三個月未經領到未允開拔並旋放巨砲阻止步隊不准回省自相轟擊擾覓日無可理喩直至夜分始派員調停妥洽一律拔隊回省隨派濟光所部軍隊分布扼駐以固後路即於真日巳刻馳抵省垣。張我權已先避匿。省垣所駐兩師一旅上級官長全行逃遁中級官長多半爲兵士所戕祇餘下級官長互相推戴晤詢護軍使黃士龍據稱連日派人聯絡設法安撫當不致有暴動不意濟光所部軍隊甫經入城而駐紮觀音山一帶之陸軍步隊機關鎗隊即開鎗轟射。濟光以軍士初來猶恐或有誤會嚴命約束不准還鎗乃陸軍各營居高臨下猛攻不已濟軍爲自衛計不得不行正當之防禦。相持一晝夜。兩軍互有傷損。本月(十二日)午刻始將陸軍各營擊散。佔據觀音山一帶高地。奪獲鎗枝子彈甚多而城內各處陸軍分布駐紮者到處皆是。一遇濟軍。即行開戰。濟光因各處陸軍所部各軍扼守城外不准進城致各軍突圍日午後觀音山一帶擊散之陸軍復衝入營塘陸軍砲隊營。同時兵隊破向濟軍駐紮地點轟擊幸未命中尙有傷損戕及劉都督府及第二師師令部同時火起兇仍相持不下我軍兵力單薄僑界異常。此等無主之亂軍。力尙足以撲滅。惟城廂內外人烟稠密商場繁盛毗連沙面租界若不加勸禁不特地方糜爛不堪且想起恐牽動交涉連日與黃軍使籌商派員分赴戰地竭力宣慰

百試百驗包愈疝氣丸 服後一刻止痛 一天消腫

年之舊症服一料永遠斷根眞是海外奇方患者幸勿自誤○每盒大洋一元每料四角○上海○三馬路元華里口○
根最奢者將膏貼上週身寒濕皆由毛孔拔出從此症愈永無疾病○西又精製神效小腸疝氣膏○每張洋七角○
小腸疝氣偏墜疼痛症其名有七……○達年疝氣必須內服外貼包可……雲大藥房謹啓

多方開導往返數十次始允服從不復宣戰探詢各兵士意見要挾甚者詭祕莫測恐非空言所能收效現仍設法調和苟可轉圜無不委曲求全護先電陳以後情形隨時續達

又十四日電云大總統國務院參謀部陸軍部鈞鑒誠密文電計已達覽粵省亂軍文夜暴動愈烈肆行搶刼並有勾結土匪來省之事察看情形斷非和平所能了結且恐蔓延日廣無可收拾濟光當於十三早下令嚴剿布置軍隊分路入城追敵並調集兵艦於中流砥柱遙擊藏塘礮圍以爲牽制之計是日辰刻宣戰亂軍抵抗甚力濟軍奮勇進攻相持至下午二時亂軍死亡枕藉力漸不支或棄鎗潰散或求釋兵罷戰所有城內各重要機關悉爲濟軍佔領城外及西關一帶繁盛地方均經先行撥派濟軍嚴行扼守亂軍屢次來攻均經擊散現存城廂內外均已肅清商店照常開市貿易人心大定計是役叛變之亂軍約近萬人一鼓盪平實非濟光始料所及此皆仰賴國家威靈惟善後事宜千頭萬緒當再悉心籌畫分別清理粵省陸軍習於驕悍毫無紀律動肆脅挾時時有叛變之虞商民久已引爲大患經此次痛加懲創以後駕馭較易爲力惟此等軍隊以之臨陣則不足以之作亂則有餘現庫款窮困事事皆當核實除此次叛變各軍業經消滅者不計外其餘分駐外府屬及幷未從叛各軍擬請由濟光切實查點酌量歸併不必仍復二師一旅原欵以節偷耗而弭後患合先馳陳

(丁)浙江水陸軍防衛之布置

浙省僻處海隅以皖贛蘇閩爲邊界近因各省克復深恐亂兵竄入特由軍界會議防堵並規定水陸各線以便扼要守禦茲探得各線地點如下陸線最要(舊衢屬)常山江山(舊湖屬)安吉(舊處屬)龍泉(舊嘉屬)嘉善次要(舊衢屬)開花衢縣(舊湖屬)武康長興(舊杭屬)臨安餘杭(舊台屬)太平黃巖(舊紹屬)新昌嵊縣(舊處屬)慶元景甯宣平分防要地(舊杭屬)富陽(舊紹屬)上虞餘姚分防次要地(舊杭屬)於潛昌化(舊處屬)青田說明駐常江防贛也故爲最要常江以下卽入衢開過此皆蜿蜒水道於桐分間路一扼守足矣富陽爲入省衝要亦宜分防駐安吉防皖也武康長興爲入次要將以輔安吉之後盾餘杭臨安亦列入次要將以備安吉之外實皆所以保障省城也駐龍泉防閩也景甯慶元宣平次之青田又次之是爲上游駐嘉善防蘇也是爲下游其太平黃巖與溫台水線近新昌嵊縣上虞餘姚皆由台可竄入者於潛昌化皆由金嚴可分至者不得不爲分防之要地及次要地水線最要(舊湖屬)吳興德清(舊嘉屬)海鹽平湖桐鄉(舊甯屬)鎭海定海(舊台屬)臨海(舊溫屬)玉環(舊金屬)蘭溪桐廬(舊嚴屬)建德次要(舊杭屬)杭縣(舊嘉屬)石門(舊甯屬)鄞縣(舊紹屬)蕭山紹縣(舊溫屬)樂清(舊衢屬)龍游分防要地(舊杭屬)富陽(舊甯屬)慈溪(舊金屬)淳安分防次要地(舊嘉屬)嘉禾(舊金屬)義烏浦江說明吳興左逼太湖與蘇爲近右連烏鎭南潯亦與聯帶德清如吳興下游防吳興防蘇也海鹽平湖桐鄉與松江相犄角防海平桐本防蘇也鎭定二海口衝要爲閩防必守之地臨海玉環亦然建德爲徽州咽喉桐廬亦然故次要石門爲嘉禾尾閭鄞縣爲鎭定腹地蕭山紹縣由建德直下者均可分駛龍游爲建德之退步富陽爲建德之退步堵皖路者不可不按此爲標準淳安義烏浦江皆毗德水線之屏蔽樂清慈溪皆溫台甬海防所連綴者尤宜加愼焉 季

●八月十八日衆議院紀事

本館駐京記者彥深

是日二時二十分開議陳副議長主席議員朱騰芬首起詰問議長謂議事日程第六案咨請政府施行刑法第六章瀆職罪以整頓國會案係本員提出但本員原擬議題爲請整頓國會以平禍亂試問議長有無修改議題之權詰問之際聲色俱厲主席有所答辨謂不過爲清爽眉目起見朱仍堅執議長不能擅改議題一語斷斷責難則亦無以折之蓋點竄帝典塗改王詩不妨坐小閣中爲之若欲動議員議案一字固非經大會場不可也記者略繹原案有議員一部分不顧廉恥出賣黨籍及受取川輿費等語實則議員果有此等情事儘可向檢察廳告發法官自能適用刑法第六章瀆職之罪解釋該法中所謂吏員當然包括議員在內無煩衆院再行議決而施行固已久矣正紛擾間褚輔成提起變更日程之動議先議第四案衆議院規則案(審查報告)付表決得多數於是審查委員長陳敬第登壇說明審查修正之旨趣其重要者爲增入議員資格之審查一章報告旣畢公決卽日開二讀會逐條討論而蜚列兩案陸甯軍俸給法案遂被壓下政府委員亦逡巡退席去矣就規則修正案討論第一章標題(集會及開會)無異議第一條院法規定集會之日句褚輔成謝議刪去院字規字表決多數某議員起謂文字修正可依諸三讀會以後動議修正者請注意衆鼓掌第二條(到院議員應將當選證書及名刺交祕書廳查照)但有議員五人以上之證明得於日後補交(省照)爭論頗多有主刪去(及名刺)三字者表決得多數有議刪去但書者以少數否決于是修正者紛起至行兩次反證表決總算議員憐念自身恐再枯坐一小時未曾提起點唱表決法結果審查修正全條否決而通過原案實與刪去但書無絲毫之異多數議員心理吾輩實不能仰測高深矣第三條規定互選議長副議長用無記名投票法褚輔成登壇反對無非責任自由等老話記者深恐一唱百和彼來此往將四个月前的熱書從頭溫讀起來豈不空費時光幸黃羣高呼互選已有規則此處不過編在一起不必再行討論請付表決於是主席以無記名投票付表決得多數通過第二項(選舉時以祕書廳長爲臨時主席)討論結果改爲以議員中年長者爲臨時主席第四條第五條均無異議第六條(決選以得票比較多數者爲當選)一句反對者頗多谷鍾秀動議延行刪去此句正爭持間議員二人逡巡出場議長聲言此時恰合法定數諸君不可再走言未畢一人又乘間逸去祇得宣告散會按衆院自議定院法以來出席人數往往逹四百人實較從前踴躍然此種逃席之風則已屢見不一見兩事比觀可知議員勉力一行自有目的物耳至本日會場紛擾殊甚又非若前數會之和平討論或謂係提及議長選舉某黨不免將舊恨兜上心來記者謂或未必然不過一般搗亂家如程德全之舊疾大發耳

●粵議長狡辯何益

謝己原羅曉峯陸孟飛爲粵省議會正副議長卽國民黨粵支部舉亦由謝等主持此次廣東獨立議會迫於謝等勢力贊成共事國民黨粵支部又有獨立宣告書逆跡昭著無可曲諱現奉中央命令飭將粵議會解散謝羅孟三人猶嘵嘵强辯前日致書龍督云敬啓者頃閱報載電文備悉中央已將省會解散幷請都督查明當日簽名助逆各議員按律嚴辦等因粵局如斯自知無狀但細繹此次解散省會之理由中央根據於七月十八號之通電指爲倡亂心實不甘查宣布獨立通電各省之電文雖由省會領銜實係陳烱明一人所主張其內容如何措詞本省會事前無從參預向章省會通電必用鈐記及議長簽字電報局方肯照行請派員查電局查明七月十八號之電稿有無省會鈐記議長簽字便知故責以僭禍受於簽名助逆一事本省會議員並無一人簽名有報紙登載及省會現存之每日議事速記錄可查己原等今日之言並非別有希望祇因全體名譽關係顯懇查明當日情狀電達中央區區愚誠希爲亮察卽頌籌安不一省會議長謝己原羅曉峯陸孟飛等謹啓國民黨圖亂之逆跡亦已路人皆知及今事敗則又一味圖賴然謝等尚有省議會之議案及國民黨粵支部宣言書固皆反抗中央之証也今特附錄之未知謝等又將以何詞狡辯之

附七月十八號省議會議案

七月十八號省議會出席議員一百十二人謝議長主席代理祕書長官佈函電畢隨依法選舉特別查審員投票畢開議政局出題陳都督出席宣佈政見提出獨立問題(宣布詞前略)謂貴會爲全省人民代表用特徵集意見以求取決一言李綺菴簡經綸張葩叔余作斌曾徽忠黃杜榮等有討論均與陳督同意林正煊謂贊助共和疾惡如仇各員心理大部如是但零關國家大者廣東治安極爲重要必須先事佈置庶免臨時周折本員尚有疑粵各處伏莽甚多猝聞獨立難保不有藉端起事或乘機刼掠者宜如何分佈兵力以資防守此爲第一問題又聯絡兩方各省吾粵不能不出兵出械如此則餉項加增如何籌措事顧人民負担此爲第二問題粵省華洋雜處對於外人一方面如何交涉乃無意外此爲第三問題似此種種策畫想都督必有成竹在胸特參會爲人民代表不能不知其概略以便互相共保粵局蓋罪首功魁間不容髮不能不從長計議也應俟實謂此事本席甚贊成但宜愼重出之因後議員所提議沿外交財政數層皆握要必先研究清楚乃可揭吉及數議員同聲請付表決議長謂本會對于此事討論甚詳亦未有一人不贊成者現將都督提出本省與袁世凱斷絕關係之議付表決如贊成者起立全體起立通過陸孟飛謂都督現職乃袁世凱所授今宜取消另議名目或稱討袁總司令余作斌謂宜稱廣東都督兼討袁總司令議員謂現將此案表決由本會公推陳烱明君爲廣東大都督兼討袁軍總司令如贊成者起立全體起立通過陳世恩謂現已足法定數照平常明日星期六休會今因此事尚有討論請明日照常開會議長照此宣告遂休會

附國民黨粵支部宣言書補錄

啓者袁世凱專橫肆虐破壞共和一殺張振武力維再殺宋敎仁以命令代法律以私意借大債擅訂中俄條約斷送蒙古種種罪狀罄竹難書各省都督長官不忍塗炭生靈姑爲隱忍然迭經國會提出質問人民讀爲力爭猶冀該賊未死良心翻然改悔竟估惡不悛尤敢變本加厲專事摧殘且來紛紛派兵南下蹂躪各省實爲共和之蟊賊民國之元兇天地之所不容神人之所共憤忍無可忍不得不殲厥渠魁藉以救生民於水火奠共和於金湯皖江西首先仗義各省響應聲罪致討務撲此獠我粵爲首倡革命之區吾黨爲建立共和而設有賊不討於義云何現在廣東宣告獨立舉定陳烱明爲大都督兼討袁總司令指日出師會合各省滅此朝食會員分子自應同伸義憤敵愾同仇淬礪精神以備後盾惟是我粵三千餘之有衆無一非愛國男兒務宜相愛相親同心同德不可以衆暴寡不可以强凌弱黨員分子尤應保守黨德萬勿稍事叫囂從此耕鑿相安共和永奠福民利國同樂雍熙有厚望焉國民黨粵支部宣言

●蜀郵短簡二則

公益社秘密謀亂 公益社會(哥老會所改變)會長丁厚堂私藏軍火秘密開會圖擾治安經胡都督派探調查確實獲有證據八月三日飭憲兵司令部會同省會警察廳立派軍隊前往查拿以遏亂萌在羊市街少城新巷子兩處住宅捕獲夥匪張仁宿李克華等共十名起出槍枝子彈刀械多件惟丁則逃颺隨將人證一一並解送都督府訊辦

路局前董之蠻橫 川路公司於八月六日午前九時正値董事局會議突來前總理張森楷糾集多人兇湧至局董事向論邱本岑林寶書等橫拖直曳拉至渠所集會場邱各門鎖閉逼索圖記文件簿據董事不從彼等由將董局公司印箱扭壞攫去庫鑰等物公司無主員司解散向君等已于當日被難情形報告各股東速籌正法維持云

●章太炎潦倒京華

章炳麟此次到京受共和黨之招待寓居其中大有所圖乃屢次托人向袁氏疏通均無効驗日前復親筆上書袁大總統瀝陳前次南旋之後幷未與叛徒往來蟄居海上理亂不聞到京後因抱病稽晉謁之禮乃日來聞人傳說南中初亂時有以某言事發表假章者名之累人至此公擬何以救之云云搖尾乞憐之態活露紙上鼎鼎大名之章太炎潦倒至此大有可憐相然聞袁氏對於此層初不介意蓋袁之視章不過九牛一毛而章之一言一動又不過一毫毛之一部分之變態耳在章發表宣言之際未必不以五千毛瑟自負實則前後聯名之通電個人之宣言究其効力猶不若汪潛菴三分炸藥之爲可恐耳而奈多方掩飾欲蓋彌彰名士窮途可笑可鄙

時評二

一聲聲是憶江南

(非非)

光復以還沈雲霈蟄居京邸鬱鬱甚極思開府家山藉娛晚景不得則降格以求民長又不得則請以袁克定督蘇說者謂其意不在袁將藉以媚袁而自得也吾聞君子愛其父母之邦沈其獨有古之誼乎

中國通商銀行謹白

本銀行招集商股資本五百萬兩現已收足二百五十萬兩總行開設上海……及押款凡有放存銀兩或半年或一年存款一切交易……並可保寄存押用兩棧租格外公道特此佈告

中華民國二十年八月二十五日（陰曆辛未年七月二十四日）星期一 第二□□第四十三號

大舞臺念四夜戲頭等正廳五角

七月念四夜戲價目頭等正廳五角二等正廳三角特別包廂七角三等二角

沈伍納殷眞萬林小趙王　毛　賈　沈　李　云何應不　何沈
紫月紹春（小桂）蓋步桂如永　歲　紅　璧　雲　韶　中金寶　　家韻
英華先虎芬燈青枝泉利小桂芬馬獻亭秋春來鳳壽蓮如意　聲秋
◉風云會　◉彩樓記　穆遊戲探派七八大鎚　◉梵◉　劉坤華　劉燕權孫紹棠
柯寨龍鳳親家淹軍諸仙鎮　◉王宮◉　義　旗　令　英　節　烈

本舞臺電話五百九十五號

大舞臺

特別包廂七角頭等正廳五角二等正廳三角三層包廂二角

毛歲紅（念四夜戲）　賈璧雲（念四夜戲）　李春來（念四夜戲）　小如意（念四夜戲）　趙如泉（念四夜戲）

八大鎚　梵王宮　義旗令　英節烈　水淹七機

丹桂第一臺

七月念四夜戲特別改良拿手好戲

陳連仲　焦慶利　譚月明　筱喜蘇　雙紅處　金翠泉　李少棠　（朱素雲）　（月紅月）　小楊　月樓　馬志奎　（蓋天叫）　李榮山　劉壽峯　（八歲紅）　明海山　（秋亭瑞）　（王雲）

△戰樊城　◉湖金頂　〇硃砂痣　△新安驛

奇雙會　秦瓊賣馬　惡虎村　洪羊洞　花果山

〇共和舞臺〇

七月念四夜戲包廂特等五角頭等二角二等半特等三角

宋敎甫　馬良山　紫金仙　曾冠芬　麒元張　白春茹　文奎王　粉菊吳　宋玉花　一盞瑞　（李百歲）　麒云書　（蓋春來）　奇來鳳　王又宸　白文斌　王春李　蓋菊花　粉

▲大趙三回朝　小福雙搖會　俊秀華　玉奎車　錦林砂　春堂痣　小秀陽　河閣　陰羅成　託夢　謝福堂

拾金　金錢豹　捉放曹　（新）永利　（大）盞文奎　馬蕭蟠廟

商辦鏡花戲園

在香港路本臺　電話類題德

律風一四一千四百十號

七月念四夜戲特等包廂四角頭等正廳三角二等二角三等一角

史亦奎　湧裘堂　小鳳　彩　林芳錦

超等著名老生　特等老生

朱趙陳玉潘　小陳張　任章陳　秦　周陳潘高陳　小毛何

（山海關）　硃砂傳

商辦肇明茶園

七月念四夜價目注意　登樓包廂六角特五角　包廂頭等三角

毛仲琪　馬妙儂　郭仙舟　許奎官　張順來

六部大審　△彩樓配　（滑油山）

王益芳　拿高登（大破人偷祖）

李祥林　夏月珊　天雷報

趙月文連　新排九本奇俠閣

孫菊仙　毛珩　三麻子　夏月恒

改良節　十本奇俠閣

周鳳文　邱治雲　新戲

寶善街丹桂茶園夜戲正廳一角

七月念四夜特別改良應節時事新戲

士林　祭塔　黑風　月紅　一聲雷　連營寨

王玉梅　山旦　鐘云　落馬　湖

白趙十小柴趙紫雲

乳汁麥精

英商鴻毛丁克士

乳汁麥精 [illegible]

中國精益眼鏡公司

中國第一次自製托力克鏡片

本公司自製各種光學鏡片承各界歡迎亦稱為我中華民國獨一無二之新製品

蓋非特驗目配光運機磨片量面裝架專門技術不對光之鏡片損人目光不眞實之僞貨自損名譽凡東西洋專家所能造者本公司無不能照造照配按照各人面部裝配

上海南京路泥城橋東首　電話三千八百九十五號

高德洋行

上海英大馬路三十六號便是

創製托力克化學濾影鏡片

麒麟牌國民衛生牙粉

有志學習日文諸君鑒

中國紅十字會通告各省分會會員

上海二馬路中國紅十字會　謹啟

第一總統牌精神丸

功效

前駐蘇十五師六
隊長江寶山

前駐蘇十五師大隊長江寶山立正

江君玉照

價目　大瓶五元　每打五十元　中瓶一元　每打十一元

總發行所上海三馬路中法大藥房

上海五洲大藥房總發行所

瑞和洋行

禮拜二拍賣

貴重產業

魯意師摩洋行

禮拜一拍賣

充公貨

魯意師摩洋行

禮拜一拍賣

寶亭

立愈遺精金剛百鍊丸

秘製經驗奇方　威稱天下無雙

上海鍊雲大藥房

立愈肝胃氣痛軍丹

鍊雲大藥房秘製

參茸海狗腎扶陽種子寒谷春生丹酒

上海鍊雲藥房

上海四明銀行廣告

橫濱正金銀行廣告

上海自來水公司廣告

滬上中西醫士一覽表

姓名	科別	住址
黄道人	精專温熱時症傷寒痧痢兼治婦幼	英界北京路實興里內六百九十七號德律風四〇〇三
李潛臣	內科大方脈	新閘路仁濟里二弄第一家
顧文俊	咽喉外科文武痴癲氣急驚風	英界大馬路日升樓後南香粉弄第七十號門牌
湖北 楊聞州	大小男婦內科	新界白克路餘慶里一弄內一百七十五號
沈琢如	傷寒婦幼雜外科	甯波路恒裕里口第二百四十七號門牌
于今醫家	內外科奇難各症西醫未痊者可爲究治	法界李梅路八十號
杭州 徐天池	傷寒兒科女科專門喉科要症	門診十點鐘起三點鐘止 英界南香粉弄恒德里第二家
蘇城 鄭榮山	世傳女科兼理幼科	二馬路胡家宅安康里北弄內第六家
西醫 張蔚森	內外婦幼花柳醫科	四馬路青蓮閣東隔壁合興里神州醫院電話三九〇六
粟仰峯	內外科	江蘇五河 大馬路泰和里寓
餘姚 毛志翔	內科	上午英大馬路巡捕房東首 下午勞合路福祿里第一家
西醫 周邦俊	內外各科 戒煙藥片	老白大橋境北四川路同濟藥房內
李繡嵐	內外科花柳專科	天潼路吉濟堂內
四明 林清州	精治毒門外科	三馬路胡家宅東餘堂對門永濟堂內
西醫 應廷佐	內外科眼科喉科花柳科霉毒難症	上午在小東門內四牌樓十五號 下午在海甯路松慶里一弄一家
喬種理	中醫內科	英芝罘路貴州路口
陳蓮庵	男婦科 咽喉	二馬路愛康里二百念七號
蘇紫裳	牙科	三馬路西鼎馬里二百念一號
梁煜臣	牙醫生	四馬路六十一號
符贊人	男婦大小方脈	南市竹行碼頭竹行弄內五十五號
鍾伯祥	內科	北京路七四八號
博士 劉銘之	內外科產科 耳鼻喉眼科	杉板廠新橋東復康醫院 午抛球場麗華藥房內
嚴孟丹	中西內外科 咽喉專門	北京路福裕里四百三十四號
醫士 李頌伯	中西內外科	甯波路鳳鳴里口二百零四號
西醫 梁重魚	內外科及一切奇難雜症戒煙	白克路五六四號律師 一千二百四十二號
鍾傑周	牙科醫生	英大馬路小菜場對面百四十號美華影相店樓上
顧伯卿	喉症	浙江路洪德里一弄四百八十七號
西醫 周光松	內外科	英大馬路小菜場對面三百三十六號電話二四一四

姓名	科別	住址
汪耀如	內 喉科	四馬路華仙對面新民胡同第二百七十八號
陳鶴航	婦科 喉科	海甯路仁德里隔壁一千七百四十八號
馬順之	男婦傷寒痘疹大小方脈	英大馬路新巡捕房隔壁德裕里念八號
甯波 眞老宋家 女科 梧岡		三馬路跑馬廳安康里
趙葆春	內外科	大馬路達元棧
西醫 張壽山	內外科	四馬路西鼎芳里新新醫院
周雲麟	內外醫科	馬立斯重慶路裕馬路四百二十號雲麟醫室
江乾卿	喉科 內外	後馬路致遠街五號弄口朝南石庫門內
趙顧秋	內科男婦大小方脈	新垃圾橋南公益里三百五十一號
王寄鵬	傷寒女科 兒科喉科	新垃圾橋北公益里一弄一百二十八號
畢鼎臻	眼科 耳科	三馬路大舞台東一百五十一號
李鶴生	內外科各一切疑難雜症 鴉片	英租界後馬路乾記弄十二號明強醫院
陳滋	眼科	下午在三馬路小花園上海眼科醫院 上午在城裏火神廟前上海眼科分院
西醫 王子厚	內外科 戒煙片	英租界後馬路乾記弄十二號明強醫院
丁福保	內外科	派克路昌壽里第二家
蘇州 李佩青	內外科	上午英大馬路惠康里煙公司事務所 下午五馬路棋盤街口生華堂紙號內
楊鼎臣	大小方脈 幼科	二馬路愛康里二百廿六號
日本 綿貫醫院	內外科及眼科產科 婦人兒科	滬界靜安寺路二十一號即大馬路泥城橋西境巴利飯店後面電話一千六百八十九號
傅春波	針科專治男婦瘋癆	新閘橫濱南仁濟里內每日下午在法界彩市街
陸祿軒	專治傷寒温病及一切疑難雜症尤精婦科	英大馬路勞合路 後元昌里六弄
柯春壽	內科	英大馬路勞合路口三弄三家洋房
沈伯莊	中醫 內科	新閘路鼎昌里八號
葉聲叔	男婦大小內科	卡德路壽昌里二弄底五百九十八號
西醫 馮志銘	內外科	武昌路西首十三號洋房
西醫 蕭智吉	內外科眼科 牛痘花柳專門	四馬路五洲大藥房總樟風三千一百九十號
學士 陶樹之	牙科	四川路八十三號西科公司後門對面德律風三八九〇

今將吉督咨明湘督取銷陳譔原領咨緝文件並派員尋覓陳譔追回咨文以免藉端索詐各情形登報廣告

吉林省行政公署爲咨請事財政司案呈據劉翔漢報告稱翔漢昨在長春傳閱陳譔近日領有咨文八角往緝曾紀壽情事聞之不勝駭異查陳譔在我湘省本公無賴光蛋不領川資一文竟能走偏八省且上年正二月在湘藉端勒索曾姓家屬不一而足湘人皆知最後去秋又向曾姓家屬索詐二三千金經同里親友大起一憤幾將鳴官並經黎紳契三嚴加痛飭始行罷休此事湘垣無不知之陳譔今因慾壑未滿竟敢來吉請咨可謂膽大刁狡已極此項公款忍非盡入伊手不可未免可惜吉省各官署原不知其內容翔漢與同鄉井本無嫌隙既知其行爲能緘默不言坐視公款歸爲烏有翔漢行即南下用敢據實瀆陳如欲保存此起公款可否飛咨湖南本籍取銷前咨抑或另派妥員往緝便將陳譔所領公文收回以昭慎重以破奸謀實爲幸甚爲此報告伏乞司長俯賜轉請核奪施行等情查前據陳譔呈由省議會咨請由陳譔帶領咨文緝曾紀壽一案當以事經議會轉請姑予照辦茲據前情是陳譔藉緝逃員曾紀壽咨文專爲向曾紀壽勒索張本詐法漁弊斷宜〔?〕翔漢既稱卽日南下應卽令劉翔漢到湘尋覓陳譔追回前咨各省公文繳吉驗銷俾免噬臍其術中除委任外相應咨請貴都督卽將陳譔原領咨文委取銷另行飭屬認眞通緝以重公款爲此合咨

湖南都督

中華民國二年六月十八日

西醫張汝舟啓事

僕自受任上海麥家圈仁濟醫館醫務以來已將十稔承各界謬許爲知醫私幸殊告無罪今年除照常仍在該館担一職務外因早間少有餘暇爰另於本埠後馬路乾記弄明強醫院內附設診察所每日上午到該院略資休息兼應門診出診掛號兩處均可茲將診例時刻開列於後

門診 上午十時至十二時 在後馬路乾記弄明強醫院 德律風九十六號

出診 三時以後 明強醫院電話二一一五

門診 上午八時至十時 診金洋二元

出診 診金規元五兩 下午一時至四時均在麥家圈仁濟醫館

車資二元 號金二角 逾時加倍

上海光華煤油有限公司

本公司組織以來進行方法日就完備茲因總理有他圖無暇兼顧堅辭職務同人挽留未遂爰開議事會公決推舉李君伯行爲總董茲將本公司各埠招股處列後以便入股者接洽特此聲明　招股處外灘通商銀行北京路浙江銀行四馬路永康里口中華儲蓄銀行甯波商會瑞康莊紹興同泰莊復裕莊本公司發起同人啓

此位藥劑師尋獲韋廉士大醫生紅色補丸爲醫治其身體虧損獨一之良劑

廣東單水口益元堂東翁著名藥劑師何樹燕君因身體虧損曾用二十餘種之藥不克復原後尋得韋廉士大醫生紅色補丸爲治其身體虧損獨一之良劑此可爲韋廉士大醫生紅色補丸作極大之明證也

何樹燕君云二年前余因經營事業操勞過度以致身體虧損竟成爲軟弱衰頹之狀胃口失調肌肉消瘦夜間不得酣睡如此情形數月之久搜尋各藥絕無可治之品迨後試服韋廉士大醫生紅色補丸令余欣感無已蓋自服是丸之後自覺身體大獲奇效昔日之精神氣力居然復原矣韋廉士大醫生紅色補丸治疾之奇功實足令人讚賞之不置凡諸虛百損以及腎經虧損者是丸誠爲獨一之靈丹也胃口失調夜不成寐切勿輕忽視之蓋恐他種更劇之症將接踵而至也故凡患病者當速購韋廉士大醫生紅色補丸服之切勿遲延一服是丸定能立愈因是丸已治無數所患諸虛百損 陽萎不舉 少年斲喪 血薄氣衰 胃不消化 山林瘴氣 皮膚諸症 以及婦科各疾矣 中國各處商店凡經售西藥者均有出售或直向上海四川路八十四號韋廉士醫生總藥局函購每一瓶洋一元五角每六瓶洋八元郵費在內

何樹燕君玉照

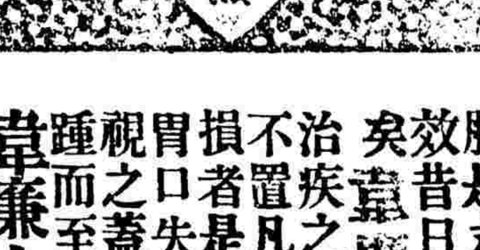

閱報諸君不費分文可得贈品

本局新編精美小書一卷名日中華樂日閱之最有裨益內載中華近年最要之歷史並附一千九百十三年之月份牌諸君可向上海四川路八十四號韋廉士醫生總藥局函索自當寄奉不取分文即請今日來函勿失此機

上海四川路八十四號韋廉士大醫生藥局啓

中外輿圖 預約券展期通告

是圖有十頁大本精印爲民國紀元以來最新之著作至若印刷之精美彩色之鮮明紙張之潔白裝訂之華貴尤其餘事

啓者敝社新輯中外輿地全圖本展期陽歷八月十號出版近因滬上戰事劇烈各業恐怖印局亦間有暫停工作者故不克如期出版且圖中復將現在最近之變遷詳加修改既費手續又需時日不得已再展期至陰歷八月底出書屆時決不再誤謹此佈告伏希亮鑒

五大特色

(一)民國發與以來地名已多變更是圖於中國府廳州縣悉准今名加附改革表於圖後以便參考

(二)中國各省從前以府直隸州所屬區域今府州已無轄縣制度而此次更訂之選舉區域即地方制之根據茲圖即依選舉區而分顏色最爲新穎

(三)各國交涉問題關於地理者恒占多數是圖於中外重要地點如滿蒙滇藏如巴爾幹半島等無不攷察加詳俾研究時務者有所觀覽

(四)中外物產品類極多是圖圖中並於圖後附列總表俾閱者一目瞭然

(五)凡關於地理必要之件圖上不能載者若方里數目若人口數目等類約計數十種均於圖後列表附載以期完美適用

◉在何處購券即在何處取圖

布面金字裝一冊定價八元預約四元　八角紙面裝一冊定價四元預約二元　另加郵費二角外埠函購郵費統歸一次交足　陰歷八月底出書即行截止預約

上海四馬路惠福里老巡捕房東首弄內代發行 藜光社 各省各大書莊均有出售

秘方 獲得 婦科一索必姙丹

婦人難於生育 服之受胎極速 若不見效 有法可試將藥不孕之鷄飼以此丹 半月後鷄自生蛋

此丹價服 不難成孕

[illegible]

上海巨馬路鍾雲大藥房啓

專治耳聾

壹壽堂藥房眞正第一家姑得師法即愈耳聾丸（立服立愈）（價目甚多）（購者宜慎）（遠方託滬友代購最好或郵局寄）

[illegible]

孫籀先生遺書續到

周禮正義　墨子閒詁　周書斠補　古籀拾遺　札迻共五種　諸君如欲購者請直接向本館營業部接洽不誤　本館營業部啓

中華民國二年八月廿五日　即癸丑年七月二十四日　星期一　第二千零四十三號

地方時事

湖南

●關於湘亂後之種種

▲湘省善後法之磋商　湘省獨立已經取消都督譚延闓因關於善後事宜須與黎公磋商者甚夥故特派府中參謀長彭蘊九君來鄂面商一切彭君已於昨十五號由湘乘武陵丸來鄂當即稟見黎公將譚督委商問題呈請核示用將其誌下以供研究

一湘軍改組問題

二匪黨遣置問題

三地方善後問題

四湘鄂撤防問題

▲湘軍撤退之確報　湘省獨立已經取消其駐紮蒲圻港口之第四旅及崇陽王吉港之第三師並羊樓峒對岸之軍隊俱於日前十五號夕撤回岳州蒲崇一帶無湘軍之跡市面大安昨兩邑知事先後電告都督知照矣

▲安慰湘人之苦心　湘省取消獨立後聞鄂督黎公為安慰湘人計特議定數事電告湘省軍人等知照用將其安慰法誌下

一鄂政府拒任北兵不入湘境

一湘鄂備戰駐紮之兵約定日期各自撤退

一湘省軍民兩界辦公職員一律仍舊不換

▲緝拿黃興之通飭　黎副總統茲據軍事密探報告黃興自甯垣逃走後聞已竄入長沙請嚴加防範云云黎公已通飭各軍警一律嚴密緝拿毋使漏網譚督昨亦分飭各屬嚴拿矣

▲湘人共討亂黨之義憤　湖南叛黨譚人鳳等稱兵犯順茲武漢湘人大為憤恨以該叛徒等不惜桑梓破壞大局由代表朱鐵夫等邀請同鄉在長沙會館開全體大會大伸公討除公電大總統除亂外願以會中存款買譚人鳳唐蟒陳強周震麟劉烈文裴陳嘉會等首級以謝鄉人父老而伸國法到會者千人一致鼓掌贊成於日昨已通電申明其稟軍府矣

湖北

●五續鄂防計畫

▲匪黨題名錄　前都督府調查在日租界高昌里二十二號破獲匪黨總機關一節已兩誌報端茲探得當日抄出匪黨人名冊一部頗為詳細將其重要者露布如左

總司令丁人傑（前都督府參議在逃）

副司令洪繼剛（前南京留守府副官在逃）

軍政股主任蔣文漢（在逃）、

財政股主任魏機隆（現青年會長已獲）

聯絡員王仁甫（在逃）

饒維翰李俊（均已獲）

盧詳生（在逃）

武昌分機關代表黃子建（前八鎮參謀已獲）

漢陽分機關代表蔣玉山（前在皇殿內拿獲）

▲斬決謀亂重犯　叛黨吳軍米籌辦員田和生（襄陽富戶在逃）愛之胡長慶迺劉鐵黨羽在沙洋煽惑兵變擾害地方嗣被官軍擊退潛逃膽敢來城謀設機關運動闖謀內亂昨經軍政府偵探擒獲解交軍法處研訊明確呈奉都督大令即於十六日午後斬決

▲斬決通匪軍官　鄂軍某師旅長及某團長部下陳連長楊排長與匪黨同謀不軌死力運動各軍隊暨各軍校力圖破壞大局擾亂治安業經師長湘鄉訊問送交軍法處經處長訊問數次始供出黨重要人物所指使當即報告供係匪黨等情副總統即頒令於昨上午均綁赴營防口正法

▲捕獲要犯四名　昨十六日午都督府調查四人在漢口洛作賓館附近捕獲要犯四名帶至總稽查處逐細搜查並無違禁物僅持一日俄戰紀一冊一持偵探小說一本一持西式書夾子一個內夾黃字單紙十數頁旋綑緊乘輪解送都督府四犯均翩翩少年行時聲色未變按彼等既屬青年而如此鎮定胡甘為匪徒耶噫

▲解散幹部軍士　幹部營十四十五兩日連提三十餘名於此次亂黨頗有關係是以副總統擬定將幹部營解散按照原級發給退伍金昨十六日已飭該營長造冊呈核

▲又破秘密機關　叛黨秘密機關迭經軍警偵探破獲八犯不下十數起故連日異常戒嚴黎督以不逞之徒擾害治安除惡務盡嚴令各機關認真偵拿昨號又在大東門某姓宅內破獲要犯二名證據確鑿解交都督府發處研訊矣

▲偵獲大宗軍械　武漢水陸交通商務繁盛各幫船隻碼頭林立日昨十六號有湘省小駁載米糧來鄂發售泊鮎魚套內被某密探偵悉協同水警多人前往搜查當由熟米下層搜出毛瑟槍另件撤下用破絮裹好約三十餘支並子彈一箱將船主陶姓（名待查）及水手七八人一併押解都督府令交陸軍審判研訊照法律嚴辦以靖匪源云

▲查拿秘密會黨　中國社會黨自去歲分裂後即有純粹社會黨出現旋因宗旨不正為政府所干涉已經全體解散詎近來仍有一般匪徒組織社會黨秘密機關潛謀不軌茲已在北京破獲支部起出逆證多件知各省均有支部而本部則設滬濱即由中央政府電請夏民政長於湖北境內查禁此種機關務使一日消滅以維大局當經行政公署通令各縣知事及警察官廳一體遵辦

▲沙洋平靜確耗　頃接奚君宗翔初九日由沙洋舟次來函（奚君係就襄陽老龍堤工局事同總理洗君前去者）略稱渠等於本月五號由仙桃鎮開船上駛（先是該船至潛江被匪搶掠乃回泊於仙桃鎮靖候多日然後開行）九號抵沙該處土匪業已肅清秩秩恢復行人無恐於是日夜兼程趕望不日可抵襄局云

▲砲兵開赴荊宜　自贛事發生以來幾亂叢生禍患四起風聲鶴唳草木皆兵逆匪如泡如夢禍機旋起旋滅現副總統接丁槐來電云荊宜為長江上遊門戶亦鄂省北方之鎖鑰不可不嚴加防守以備不虞現下所屯步兵尚足敷用惟砲兵甚乏萬一川匪東下實難抵禦副總統聞之當派第八師砲兵一營前往荊宜鎮攝該營於日昨乘輪開發矣

▲王師長眞北門鎖鑰　日前白狼匪賊二千餘人盤踞隨棗一帶劫掠滋擾經王師長安瀾力剿攻擊敗入河南境內嗣該賊收合餘燼由河南唐縣浙川荊關等處破城斬關所獲資財鎗彈甚夥聲勢大振猖獗益甚竟覆及鄂北鄖均等縣大有吞併席捲裹脅之勢若非王師長星夜調兵防範佈置有方則均縣咽喉之地幾被賊踞矣現聞鄖陽沈團長駐均陳團長派隊力勦追擒殺斃殆盡又竄逃河南均鄂等處云

▲查拿亂黨之報告　自贛寧皖粵湘等省亂事發生後湖北無日不在驚濤駭浪之中蓋以此間為衆矢之的政府亦特別注意防備嚴密而軍隊偵探星羅棋布雖有大幫匪黨潛行來鄂煽惑作亂均經先後捕獲立正典型然亦至之不盡殺之不絕且多起義偉人現役軍官而獨立各省已次第取消武漢謠言稍息前日武漢總稽察劉有才警察廳周際芸因捕譚人鳳蔣翌武等被南洋丸裝載下駛昨日已經回漢僅捉住湘省偽實業司某甲一名解交都督府消差

浙江

●浙防記

▲關於都督府守備處之種種　朱督以本府為全浙軍事最高機關現在宣告戒嚴稽查既已解散自應編組守備隊以資捍衛茲將步兵二十四團第一營（缺三連）及二十四團機鎗連一連（缺一排）暫編為守備隊即以本府參謀中校吳秉元為該隊司令長以資統率而專責成業將守備隊之關防隨同委任令頒發妥愼辦理該司令長遵於即日到差視事啟用關防除呈報都督外一面分咨各機關暫飭所屬一體知照云

▲都督府守備隊司令長吳秉元視事之後當奉都督面諭凡經過本府左近衛戍圖位之轎及一切担件無論其人是否官長與有普通或特別符號均須一律嚴密搜檢不得稍有通融等因奉諭後當即繕函分致各機關查照併轉飭所屬一體遵照云

▲都督府守備隊司令長吳秉元致省會警察廳公函云敝司令長奉都督委任編組守備隊業將到差啟用關防各日期分別呈報咨行在案查守備隊以都督府附近轅門之內為守備地域每晚七時以後至次晨五時以前由本隊負完全保護之責其餘攜帶武器之軍警等一概免入守備地域若未帶武器者應視與普通人民同即照敝隊第一號布告內行人須知各條辦理相應函請貴廳煩為查照希即轉飭所屬一體知照夏廳長當即通令各警署知照矣

●南通現狀

▲賢使君之去留譚　儲鑄農縣長近有辭職之說各法團以儲公下車以來對於地方公益無不實力進行各界亦無不推誠愛戴近聞儲公去志益堅連日紛紛公宴挽留備極誠懇聞儲公稍有允意然須晉省而後定省長已有風聞乃致書于某公謂儲本非縣材屈居於此本屬可惜無如南通行政一席非儲之才難勝任而愉快而一時又難得相等人材以為之替云云想此次辭職省長必極意慰留願我縣長俯順輿情惠然肯來以福我黎民也

▲一夕虛驚　本月十七號下午六時見有懸日本旗之兵艦一艘自下上駛至蘆涇之西天生港東忽停輪下碇沿江居民驚駭異常一因該艦上駛即深夜無停輪之必要何況夕陽未下一因聞有鈕鐵生統率殘兵將赴南京之謠而該輪適掛日旗因此大起惶惑幸有水師標統許清鄉營長王城區龍蓀習本港區員陳向衆宣慰得以稍安翌晨該艦上駛人心始定

▲兵艦赴甯　昨（十九日）下午四時由下而上之中國兵艦五艘中夾招商局之外洋商輪四艘滿載陸軍經本境天蘆南港之江面上駛觀者如堵咸謂南京可指日盪平足證人心之厭亂也

●鎭江近訊

鎭江近日秩序甚亂因砲台反對某某為總台官地方無主新委知事尚未到任張軍盡赴前敵且聞張軍在甯戰敗死傷甚多現退駐高資云

本地各錢閉市所開者皆零星食物店不及十分之一正在設法勸導開市新委知事未到地方紳士聞請揚振聲君赴滬要求都督仍飭于知事到任之說惟聞于已決計辭職已在清算交代矣

●丹陽採報

張勳住大觀樓對門江上其服裝為草帽紗接衫垂辮兵士亦多垂辮者

昨日（二十二號）上午十二時車到丹陽載有兵士二百餘名徒手便服紛紛入城購辦衣物地方恐生事端由維持聯合會牽同巡士至東門外彈壓並代雇船隻運送出境此項兵士係由淞滬逃散而來幸駐丹軍隊暨各區警士嚴密取締地方藉以乂安云

●江陰近報

自砲台將砲門拆出後地方驚惶已定昨日下午聞北兵登山分派軍士并有更委台官之信各兵士小有起鬨經派人調和至晚間始無事云

昨日下午北軍艦隊數艘已駛進張王港赴鎭江江甯一帶駐守并相機助剿云

●常州通信

昨日知事署邀集地方各團體及營本部會議維持本地方秩序僉以江陰鎭江屢有警信嗣後由營本部派得力偵探至丹陽鎭江江陰三處調查逐日週番以期靈捷而便佈置惟經費則由縣公署支給作為防務經費云

自江陰警信後一般砲台軍官及駐防該處之軍隊官長家屬均紛紛遷居常州或賃屋而居或暫寓客棧故常州居民頗因之而安心地方秩序及市面亦甚無妨礙惟大宗匯兌呆滯耳

●蘇州近狀

▲肇事新兵已得首要　縣議會市公所各代表以新兵肇事面見省長要求辦法應省長接見後答以該項新兵如能成軍自當從速調發否則亦當遣散決不任其散漫所有前日肇事各兵已得首要一俟擬定辦法即行宣布罪狀云並聞該新兵昨日已將一部份開往虎邱山莊紮矣

▲城西分駐憲兵　城內憲兵向駐於為長洲縣署舊處城南未免照料難周刻營長張昌熙以當此新兵散處之際急應梭巡周密以免滋事除已分駐一連於閶門馬路外現更擇定清嘉坊火神廟屋舍為憲兵第三營第三連分駐處並以城隍廟為養馬處業已搬置器具即日遷入矣

▲飭查社會黨　巡警廳長石人俊奉省長訓令以蘇州社會黨支分部名義不正應即勒限取消云云石廳長已派專員調查機關所在以便即往干涉

▲派兵保護當　蘇州城廂內外各典舖近因新兵時將破爛衣物任意硬當會公推代表潘濟之君面謁軍政司長盧鹿萍呈請設法保護現由盧訓令蘇防陸軍步隊王營長（駐靈鷲寺）周營長（駐雙塔寺貢院）柯營長（駐天后宮）及聞營長（駐承天寺）等一體就近每典派令幹練兵士三名荷鎗站立門口實行保護如遇不法軍人硬當騷擾准即扭解來司從嚴懲辦以伸法紀而保名譽云

▲軍官會議勦匪記　蘇州日昨道尹召集飛划統領鍾堯階太湖營備隊司令李英石因各屬梟匪猖獗統領劉榮盛河統領仇志鵬淺水兵船令張丹亭等在司令部籌劃剿匪辦法決定日內撥令師船二百艘分往沿海一帶會同浙江軍隊協力痛剿以清匪源云

本埠時事

●高昌廟近狀彙誌

鄭鎮守使憫恤高昌廟一帶鋪戶居民自遭兵災以來受盡艱險是以准予各回原址在案惟查高昌廟地方素爲奸宄匪類聚集之所或以抽頭誘賭爲生或與叛徒交通混跡該處暗設機關窺探消息刻下製造局既經保全所有從前通匪謀叛之徒雖已查有的實姓名因念大事已定寬其既往勿予深究現下既准該處居民遷回深恐該匪徒等不知悛改仍敢乘間再來混跡爰特派委海軍司令部總稽查員路慶祺前往製造局附近各街道逐戶清查所住鋪戶居民必須鄰右證明確係原住之處方准照常寓居男女戶口均須查填門牌以免混雜匪類凡無隣右作證以及素無營業者並與匪類曾經謀叛之徒均須自行留意切勿再來居住免蹈刑法業由鄭鎮守使已令委稽查員路慶祺遵照辦理矣

又鄭鎮守使以高昌廟地方曾由淞滬警察設立第二署第三分區派員辦理行政緝查等事自經戰事後該區員警均已停止辦公所有刻下清查戶口禁止匪類匿居等事原屬警察範圍應辦之職祇因該處所駐防兵甚多目下所辦應與應革各事皆與軍事相混一時不能劃清權限是以暫歸軍事範圍派員經辦一俟防務解嚴辦有頭緒仍須軍警劃清爰特函致穆警廳長飭知原辦第三分區員警暫緩前往創辦警務云

高昌廟各商號日來均相約而返一律開市惟陞號南貨號協興烟紙號仍由海軍禁衛隊封閉並派兵看守昨有某訪員詢諸該兵據云前日攻打製造局時該兩號中均有炸彈拋擲守局兵受傷者有數人經先後報由鄭鎮守使查辦該兩號人已聞風遠逸現正在追究該號主夥亦不回來以故不爲啓封也

●撥派砲員助戰

上海鎮守使鄭汝成君昨准張上將勛來電以軍中需精於砲術者數人並派專員前來接洽云云聞鄭君立選最精砲學者二十餘員名並帶應用之砲彈若干隨該員前往云

●張上將親赴前敵

江北鎮撫使張上將勳因欲火車裝兵及借用砲員兩問題日前親自來滬與滬甯鐵路鍾總辦上海鄭鎮守使籌商妥洽後即回至鎮江親統所部兵隊開赴南京前敵現駐堯化門外正指揮各軍攻擊云

●製造分局之情形

龍華製造分局自鄭汝成鎮守使委唐志喜汪道慈二君進局駐守籌查損失後即由二君保用庫房司事李湛民潘仲甫核料股司事李平階等三人外又保用遞查莫桂林等四人（即前之護勇）員司均住局內惟四遞查則在局外有事時則進局調差無事則退出浙軍駐局之各人均發有執照備帶上寫浙軍混成旅執照並書明職業姓名以便出入查察云

●鈕永建之行蹤

叛軍司令鈕永建自吳淞砲台退駐嘉定後所部各軍近已解散殆盡不復成軍鈕知事不可爲昨已趁美公司輪船前往美國曾對人言戰事失敗灰心殊甚此後對於中國政事誓不復問云云

●潰軍騷擾紀

鈕永建所部松軍自吳淞砲台退駐嘉定後因悉李厚基旅長率領北軍將次赴嘉追剿鈕部各兵遂向太倉青浦等處分途竄擾其往太倉者爲何嘉祿所部約計一千八百餘名到太後雖不十分騷擾而該處居民慮北軍前往驅除兩軍劇鬭糜爛地方以致大起恐慌即隣境之崑山亦恐該軍竄往致遭波及故由太崑兩縣紳耆發起與何磋商慨以一萬六千元將該軍所有鎗械一千二百支以及服裝等件一律收回每兵一名發給盤川八元遣令各歸原籍此次遣散費係由兩縣各半籌措現已按名發訖押送出境分由水陸兩路各往甯鎮一帶矣

又太崑兩縣資遣何部松軍時有吳淞等處敗退之鎮江潰軍二百餘人亦在太境逗遛聞之亦向何處要求與松軍一律照發川資以便解散松軍因其擾利不允所請遂相衝突松軍遂行以槍砲從事鎮軍衆寡不敵又猝不及備致被擊潰紛紛如鳥獸散亦有匿伏田間者崑山南翔等處頗多發見此次鎮軍三五成羣形神狼狽襤褸同流丐云

江蘇水警第二廳兼理警備隊總司令李英石君前以崑山之青陽港三江口一帶近有鈕永建居正所率之潰兵由嘉定南翔等處竄入騷擾地方爰於二十三號令由滬防水師第三營王保成營長親率精壯兵士三排駕坐督陣砲艇雇備小輪拖帶前往青陽港一帶梭巡剿由營副官王太和二隊教練官黃厚坤訪有敗兵六十餘名潛在該處滋擾當即帶領兵士一隊趕往勦捕而該敗兵等見勢不敵聲稱咸願繳鎗回籍等語報由王營長即與崑山縣宋知事商妥准予每槍給洋八元以作該敗兵等回籍川資共據呈繳快槍十五桿刺刀五把皮帶二十三條子彈七百六十三顆一併點交宋知事存儲一面即將該敗兵分別遣送回籍昨已據呈報仇專署長轉報李總司令查照矣

●汪瑞闓小作勾留

袁大總統任命汪瑞闓爲江西省民政長昨已乘招商局新銘輪船來申帶有衛隊二百名先時預知上海縣吳知事轉稟鄭鎮守使張交涉使等照會各國領事以便小作勾留就西門內關帝廟內爲行署吳知事立即移知淞滬警察廳長請即飭知巡警警備隊等幸勿誤會一面出示布告地方人民免致恐慌云

●楊營長約束兵士

駐滬第一營楊營長昨有誥誡所部官兵約法文云本營長才疏學淺力小任大深媿不能先事維持致有潰散輕藐等弊茲者謬承鄭鎮守使及各上級官長不以鄙人爲不才予以全營管領之責自顧菲材當此巨荷所願與該官長士兵等務須振刷精神力圖報稱規模[定壁壘重新爰定約法條列於後與合營共勉之此約

一本營長對於各官長及士兵夫役等一出以親愛之誠團結一氣冀得以身使臂臂使指之用

二各兵士對於各官長當時存敬畏之心一洗從前輕慢之意以肅軍紀而昭天職

三本營各官長官佐及士兵夫役等出入必須稟明核准掛號以數小時爲限違者初次記過二次斥退責革不貸

四鎗械務在勤時察洗愛護其服裝尤宜一律整飭以壯觀瞻而收效力

五此係臨時約法倘有未爲詳盡之處容當隨時斟酌進行

又楊錦堂營長昨日牌示云照得本營現奉上令重加整頓操練自當勤奮紀律尤應嚴明上下一心無敢放棄規則所在豈容輕藐乃有一連二級排長陳吉祥身爲官長有督率一排之責舉動輕率常逞意氣本應撤差姑念在營日久未便遽易生手著記大過一次以儆目前而觀後效云云

●調查被災人民

南市方面前日開戰被兵損失之各居民近向縣知事署兵災事務所報告者絡繹不絕除由所中派人查訪外前日吳懷疚君又函致高昌廟地方二十五保十四十五兩圖董事錢宋二君按照各該人民之所報是否確實請爲督同地保及所中調查員詳細查明復核昨錢宋二君已向翁家沙及西柵外並廣東街左近一帶詳細查訪縣中有各該民人報告册送交核對如有不相符合卽行塡正以昭公允惟此次損失甚鉅現的款尚未籌到其分發之期故未有明文也

●紅十字會紀事

紅十字救護醫船大通於昨晨十時由太古碼頭啓碇預定昨晚十一時過鎮江（不停輪）今晨十一時可抵南京大勝關

昨晨八時王培元隊長率甲班救護員排隊由天津路紅十字醫院既經大馬路至太古碼頭時南京紳士哈少甫蔣星階陳彥清李月生數十人沈仲禮會長沈鼎臣江趨丹吳敬仲全體職員赴船歡送江甯公所備東送路菜四色捐振米五十石蔣星階君認捐餅乾十數萬磅沿途聚觀者途爲之塞拍掌歡迎各西商參觀者咸稱羨不止

紅十字會沈會長通電海陸軍部黎副總統張馮軍統通飭水陸軍隊一體保護外並函知鄭鎮守使鎮江張軍統凡遇救護船由甯抵滬前經過鎮江吳淞准其派精細委員到船稽查後再行登岸

紅十字救護船由上海直放南京沿途概不停輪並不搭客即救護員之親友亦不許搭載以杜流弊

前紅十字會長盛杏蓀君允於廣仁堂善會捐助租船費

紅十字會沈仲禮會長江趨丹理事長籌劃救傷疾病掩埋救濟防疫善後種種事宜煞費經營幾廢寢食何如戰地蔓延各省分會醫院接濟藥料銀錢調派醫隊預籌善後非得鉅款不能普及沈君等以天職所在一以推廣慈善機關爲事用心亦良苦矣

紅十字救護醫船帶藥料二十箱防疫藥水時疫藥水仁丹辟瘟藥水等十箱餅乾四千磅白米五十石麵包五千件洋元小洋銅元合二千五百元担架四十副隨船出發而臨時捐助之食物甚多一併裝運

停泊浦江之各國兵船見紅十字救護船出口一律升紅十字旗致敬

十六鋪新舞台舊址中國紅十字婦孺留養院定二十七號下午四時行正式開幕禮柬請中外紳商各界參觀

十六鋪紅十字會南市防疫治病醫院每日門診已逾一百七八十人貧苦者實居多數章文美醫士等十餘人大有應接不暇之勢

●紅十字分會開幕記

中國紅十字會滬城分會醫院自高昌廟開戰時辦理迄今成績卓著昨（二十四日）午後二時舉行開幕禮發起人夏應堂殷受田總會會長沈仲禮暨男女來賓中西醫士到者數百人會中備中西茶點各種洋酒以款來賓並陳列戰場救護車及前日在戰場救護兵民之各種成績開會後由殷受田報告該院辦理情形次由沈仲禮宣讀頌辭次由殷讀答辭後由沈君演說略謂中國紅十字會自昔年日俄之戰開辦迄今已有十年辛亥武漢起義會中派醫士學生前往救護活人無算民國成立後按照萬國紅十字會章程由本國陸軍部管轄正副會長由陸軍部委任此次淞滬兵興本會按照紅十字會約法盡救護之義務後電稟請示允准以故自上月十九日高昌廟開戰迄今吳淞鎮江南京之戰會中五百餘人日以救護爲事我中國人近來對於慈善態度日高一日此次救護隊員大半自願盡義務而來以於開支甚省且得事半功倍之効滬城分會醫院經夏殷兩君辦理以來今日舉行開幕禮竟有如斯之盛實中國慈善界之異彩殷君不畏槍林彈雨連日率引同志親臨戰場能有如此熱心他日發達前途定可預卜切願中國同胞增高慈善熱度擴充紅十字會爲他日與列强開戰之預備聞者鼓掌如雷至五時一刻全體攝影而散

●旅滬浙人犒勞浙軍

浙江旅滬學會昨日特備牛豕酒毛巾等犒勞浙軍并致葉旅長函云敬啓者自贛禍發生長江珠江兩大流域相繼發難大局岌岌幾有不可收拾之勢以浙一隅砥柱中流地方秩序賴以維持人民生命財產賴以保全非諸君深明大義曷克臻此淞滬戰局南北兩軍相持匝月我浙軍冒暑遠征使吾浙旅滬商民普受保護凡我同人同深感戴謹具活牛兩頭活豬二十隻酒三十罈毛巾二千幅特派代表躬詣大營聊盡犒勞之誼先此布達云云旋得葉旅長復函道謝云頃奉琨函辱叨雅愛猥承譽獎實切同皇並蒙犒賞敝軍更屬受惠滋多益增慚歉敝軍此次來滬保衛商民方愧力薄端賴諸公不棄關念慇懃錫我甯針俾資循率使三千介士保聲譽於遐方一角戰雲驅恐懶於域外者皆諸公匡輔之力頌清等惟有力勉未能爲地方防衛稍加裨策爲國家揚輝以答諸公之厚意耳肅陳謝悃敬頌公安云云

●巡警調換新槍

淞滬警察廳長穆杼齋君查得各處警區前經承領防務所用之鎗械原係六密里八之新毛瑟爲多此項洋鎗不能久用恐非堅固是以擬即一律調換七密里九之雙筒鎗用以防務最爲得力昨由第一區第一分署繳呈之舊鎗四十支子彈一千顆皮件及刺刀二十九把到點逐照數換給新槍

●嚴防匪徒混迹

淞滬警察廳長穆杼齋君以連日製造局及城廂一帶有匪徒散布謠言人民驚慌若不嚴加防查不足以安民心除新老北門飭派警備隊通夜防守外尚文門大南門等城門因該處地方偏僻匪徒易于匿跡以故昨日穆君又飭派警備隊數十名持械分赴該城門口通宵防範以免匪徒混入而保治安

●通令協緝盜犯

江蘇淞滬警察廳長兼統領警備隊穆湘瑤通令南北各分署隊云案准上海地方檢察廳函開奉江蘇高等檢察總廳通令第四百七十三號內開案據武進縣地方檢察廳呈稱事主虞盤根家被刼各案呈請通緝等情前來茲將各該案事實特徵分別舉列於下等因奉此除派警幹勒限嚴緝真正贓盜外相應抄單函請貴廳派警協拏並寄行各區一體嚴緝爲荷等因准此合行令仰各警署隊一體遵照辦理此令

售處在上海四馬路西市香港鍊雲大藥房發兌

九種…除根

接本埠時事

●親訊巡長附和亂黨

西區巡長曹彬於上月間乘滬上亂事發生時將第二署署長陳學詩撤逐希圖隨同亂黨踞佔劉因事敗被淞滬警察廳長穆杼齋君派警拘獲解廳後暫禁第一區警署昨由穆君親自提審附和亂黨情形以憑嚴究

●商業請免認稅

南市貨物稅原係各業自行承包者多今屆自滬上軍興後地方大亂商界罷市市情蕭條現在甫經回復而元氣大損何能遽爾興盛各業之疲困露於表面大概咸知即如認稅一項全賴商業興旺爲之開源現情如此尤難着手是以由各業領袖公同會議變通之法請南商會董事轉商貨物稅所長孫泰圻君能否衡情酌理將前項認稅於軍事後數月繳款一律豁免俾甦商困而順輿情未知能否照准也

●電箱忽然走電

昨晚八點另五分鐘英租界福州路湖北路轉角電燈公司所設之儲電鐵箱內忽然走電登時火光四射附近商號驚惶無措行人四散奔逃當經巡街捕飛報捕房立傳電話告知電燈公司將總機關立時關閉繼而救火會西人立驅救火車馳往灌救始熄而四面電線桿均已焚着該儲電箱機器亦已燬損而福州路一帶裝設電燈之商店電燈一律熄滅當火燄時附近茶館酒樓內之客人均各聞警奔逃受驚不淺幸電氣總門內關閉甚速並未殃及商號房屋云

本埠瑣事

城內

●飭保查拿爲首人　本邑西門外潘家木橋附近二十七保七圖內前有外來徒夥在該處搭樓演唱花鼓淫戲魚肉鄉愚實爲地方風俗之害事爲該地保並不稟知經該處公民聯名稟事縣知事吳君飭派催征吏下鄉將該地保沈進賢拘案奉諭押究該地保日前具訴求保昨奉吳君批示云查演唱花鼓淫戲最爲地方之害迭經本公署出示嚴禁乃該圖內既有外來光棍多人搭檯演唱該保事前並不阻止又不立時報告自屬咎有應得據稱老病復發請求交保趕緝等情姑念該保平日辦理圖務尚無貽誤暫准先行交保仍着趕緊將爲首演唱之人查明嚴緝務獲解辦其經辦上忙錢糧幷着掃數清繳勿再延玩干咎切切

▲法署修葺完竣　上海地方審檢廳內法庭刑庭民庭因上月中旬南北兩軍開戰致遭鎗礮流彈擊毀又被亂軍敗兵入內肆行騷擾不堪當事審檢兩廳長飭匠修理業已修葺完竣煥然一新前日本審判長張君諭介各庭丁及承發吏等定於本月念五號（即星期一）公開審理各案着令各當事人勿得遠離居時聽候訊奪云

南市

●批覆調查艒艒船　滬南十六鋪等處沿浦灘一帶之艒艒船類多客籍貧民男女老幼鱗次櫛比久稱惡習迭經前清地方官及民國伊始又經市政廳等趕逐去而復聚若輩原係藉駕划船及拉人力車咸以浦灘爲樂土地方執政者每以貧苦爲念尤不常爲注意於此迫去冬發現艒艒船有糾衆搶刼薛家浜內之柴船上皮衣銀洋等贓始知此輩終非良民現又提議趕逐爰由市總董呈經上海縣吳知事轉函淞滬警察廳派水警驅逐以安地方茲奉吳知事批復云艒艒船先後終須移遷萬不能泊南市滋爲地方衛生之害維貴總董飭知市船課查明情形核擬執行手續須待研究妥善方可著手希題數條附發此復（艒艒船調查問題　一船之種類及數目各若干　二每船約可容若干人各船扯有男若干女若干未成年者若干均約數　三船戶之職業有幾種其就業地點在何處居住　四固定者若干船隨時來往者若干船　五自某碼頭起至某碼頭止以何處泊船爲最多

北市

●尙無實在證據　第二區時警備隊隊長徐彥前日奉稽警廳長令開據暗探密報順徵路商業俱樂部內有金鐵均者係國民黨員暗設該黨機關並藏有軍火危險品圖謀不軌等情徐隊長奉令之下立率長警至該部將金拘獲遍查室內並無違禁物件據金聲稱係萬國商團會會員前當新聞書吏云云當即帶回隊內據情呈報稽廳長去後旋由商團會派幹事員到隊具保經廳長允准保釋

●緝獲土棍同黨　土棍王海棠等在王家宅演唱花鼓淫戲反敢毆傷巡士斯聲揚瞿鴻九等迭記本報前日復經三區第二分署緝獲王阿保一名據報是日王在檯上扮演女腳有巡士徐柱臣目覩王喆兒毆打等情解送警廳押候究辦

英租界

●整頓華捕裝束　公共總巡捕房管理華捕正巡官史資斐而君昨日發出示諭云爲通行諭知事照得華捕於上差之時穿着號衣不得將號衣短衫領頭高聳出於號衣領頭之外再者號褲及下截綁紮之腳帶不准用白色以及各種淺色嗣後須一律用深藍或黑色再各華捕往往於上差落差時不將號衣等件穿着齊整在街行走殊不雅觀嗣後無論何時務須將號衣軍褲等穿掛整齊洗刷潔淨違干未便切切特諭

●押犯竊洋候究　英美總巡捕房內之押犯唐錫生昨在捕房樓上工作乘間竊取西崽朱如慶小洋數角被一千一百三十二號華捕查見稟明捕頭奉諭飭將該犯於禮拜一解廨訊辦

●庖丁被竊票洋　徐家匯路中國紅十字會醫院內之庖丁陳芝金昨晨帶得鈔票洋一百餘元至南京路小菜場購買菜蔬被竊賊某甲將身畔所帶之鈔票洋元悉數竊去經陳覺察賊已遠颺遂即投報老閘捕房請緝捕頭允爲派探查緝

●車夫受傷送醫　人力車夫紀大苗載兩人於昨日拖車至南京路雲南路附近突有法界電車公司之場車一輛裝載拖車一乘疾駛而來紀苗二車夫因不及避讓致遭撞倒碾傷腳骨當經三百七十號印捕查見將受傷之兩車夫一併車入捕房轉送仁濟醫院醫治再核

法租界

●收租不得朦控　法界向章界內居民如斷欠房租滿三個月者准予房東具控公堂提案限交現有新沙遜收租人開單控房客陳阿林等十餘戶斷欠房租單內開明陳阿林斷欠租洋二十元提訊時忽稱實欠洋六十元又朱瑪氏等數戶祇欠房租二個月亦還章具控聶讞員偕副領事大爲不悅會商之下判欠滿三個月之房客交保限三天繳洋其朱瑪氏等均欠二個月租洋斥退不理遂諭收租人日以後須欠至三個月方准具控亦須開明欠數實在不得如此次之牽混倘下次再有前項情事不予訊追

●失火分別懲罰　八仙橋順奥鏡架店起火一案傳到店主曹文榮諸訊供是晚學徒吳春全煮晚膳火遺木花內所起未保火險是實吳供實出無心失誤求宥聶讞員判曹罰洋五元充公吳押十四天以儆

美租界

●難民恃衆滋鬧　昨有口操湘音之難民數十人至斐倫路向順昌雜貨號告糴該店主人不允彼等恃衆滋鬧報由捕房派中西探到來拘獲李雲章等男女二十餘名口押候解廨核辦餘始散去

●婢女潛逃被獲　二百二十六號華捕前晚在天潼路東洋車內查見婢女阿虎梅香兩口均帶有衣包形跡可疑拘案捕頭捕供伊主人住房新閘白克路某號今乘間竊得衣物偕逃出外欲搭輪船往漢口等情捕頭飭探送新閘捕房查傳失主到案詢明核奪

來件

●中國紅十字會滬城分會醫院暫行章程

一凡來院就診者先至掛號處報明姓名年歲籍貫住址職業並所患之病症由掛號處載明號籌給予診病單即由院役陪送至診病室由醫生診治惟傳染症不能住院以杜延蔓　一本院西醫門診上午九點鐘至十點鐘爲止下午中醫門診一點鐘至二點鐘爲止如遇急病隨到隨治星期日停診住院病人照常醫治　一本院設有頭二等男病房女病房專備體面紳商各界養病之用另設普通男病房三間女病房一間爲尋常人養病之用　一凡病人住本院頭等病房者每日每人收養病費二元進院時先繳七日費用後每七日先繳費一次住二等病房者每日每人收養病費一元進院時先繳七日膳宿費以後每七日先繳費一次均按日計算多則退還　一凡病人住本院普通病房者每日收伙食費大洋二角進院時須預交洋一星期每屆一星期先繳費一次如該病人不到七日出院者則按日計算所有餘洋照數退還　一如居頭二等病房如欲隨帶傭人另貼膳宿費每天洋三角普通病房不得隨帶　一病人進院所帶衣服須由醫生驗明藥水蒸洗以防疫氣傳染所有被褥均由本院製備不得自帶　一本院病房男女各別男病人不得至女病房女病人不得至男病房以免男女混雜惟十歲以上之孩童各經醫生許可亦准在女病房養病　一病人在院養病不得高唱戲曲任情胡鬧致擾各病人靜養　一凡至本院戒烟者膳宿費照章加倍　一病人向有烟癮者進院時須先報明　一本院門診取號金二十文醫藥概不收費　一本院女病房另備女傭服侍病人　一留院病人所有銀洋貴重物件須點交帳房收存俟病愈出院時向帳房領取如不交明倘有遺失與本院無涉　一病人出院概由醫生簽字允准方可出院　一本醫院中西醫生專担院內職務如各界延聘出診請向醫生直接診費若干醫生另有章程與本院無涉　一本院看護侍役除將病房收拾潔淨外並宜將病人及自己之身體保持潔淨吐痰便溺均入一定之器具此種器具必每日刷洗以便使用　一看護及茶房由本院雇用給有辛工飲食不准向病人索取分文如有病人賞給銀錢者須交明帳房分派　一本院特備橡皮救護病車如有重症病人不能來院可用電話通知本院即行往接極爲便捷　一病人身故家屬人等不得在醫院高聲啼哭以免在院病人心驚疑懼　一醫院地址在沉香閣街電話事務所在縣南電話二百十一號）醫院電話一百零五號（附則本章程如有未盡事宜隨時增訂）

▲小說二▼

社會小說 **老萬全**（著者吳門酒狂）

余之至萬全也。恆在下午六七時。過此則喧豗競作。聲浪之複雜。至對面語若不聞。蓋炭養充滿一室。足使室內熱度增漲。聲學家謂熱空氣之傳聲。大於冷空氣。故聲浪之傳動。冬與夏有一定之差別。若至老萬全試驗此理。吾知聲學家必大怪詫。何則。萬全每日座客之喧嚷。無盛暑。無祁寒。數十年如一轍也。凡醉人多喜囂而惡靜。余近年懨酒不及亂之訓。常先諸客數時。往取其靜也。與壯夫會飲之明日。至萬全尤早。亟欲一叩壯夫姓氏。而壯夫杳然。淺斟細酌。酒漸充分。舉動始大改常。座客有發大聲以擾人聽聞者。余亦憑几作怪嘯以報之。時余屢發奇響。酒客絡繹而來。聲益複雜。聲之傳播於同一質點者。恆有一聲點。所謂聲阻也。余居聲點。諸客藉酒爲助。聲器益嘈嘈而喑咗。余乃以一簡聲。與雜聲爭。多見其不知量也。余壺屢空。將離座。壯夫始踽踽而來。余歡甚。起立笑迎之。並欵以滿注之一觥。壯夫引領就飲。竟余急不擇詞。倉卒詢之曰。君姓氏職業維何。某未之前聞。願明以教吾。壯夫啞然曰。某等酒友耳。底事君必欲知某姓氏。某胡姓。於昆弟輩爲孟。人咸以胡大呼之。作令粵西。以不得長官歡。歸作吳下寄公。鄰座數客。似曾相識。顧余輩局局笑。余揣鄰客意。必謂滌子日與若人對飲。至今日始欵生平。此癡子之所以爲癡子乎。滌子既負癡名。未嘗不自恨。然亦以之自豪。竊見古來文人政客。或閉戶著書。或解紛排難。各抱一進行之目的。直前勇往。辟易人雖泰山奔於前。而有所不顧。此而不謂之爲精神病現象不可也。人生貴適志。須富貴何時。彼屈原賈誼之流。一失足成千古恨。直喪心耳。余又歎其不善飲。若逢人少失意。便竊竊慶幸。甚或下石以爲功者。大夢昏昏。百年忽忽。沒世之後。泯無聞焉。此生理學家所謂白癡也。世人於癡與白癡之界線。苦不能別。今而後余當作蓋寬饒語。以自解曰。吾乃酒狂。

日本郵船會社

本公司八月念八之阿波丸……

外國郵船出口
拂替司　二十六日開往倫敦歐洲　太古
阿卡特　二十六日開往倫敦　英公司
蒙古拉　二十七日開往美州　太平
虎里拔司　二十七日開往歐洲　太古
南京　二十八日開往倫敦　英公司

◎進口輪船◎
八月念四日（念三）禮拜四
甯紹　由甯波　甯紹
新北京　由甯波　太古
甘州　由安慶　太古
新裕　由烟台　招商
德和　由長江　怡和
順天　由烟台　太古

◎出口輪船◎
八月念五日（念四）禮拜一
神戶丸　早往大連　郵船
財生　開往汕頭香港　怡和
新北京　開往甯波　太古
甯紹　晚往甯波　甯紹
八月念六日（念五）禮拜二
順天　開往廈門汕頭　太古
漢口　開往威海衛烟台天津　太古
香州　開往仁川營口　太古
西江　開往烟台青島天津　太古
[illegible]　開往長江　太古
甘州　開往烟台牛莊　太古
德和　開往長江　怡和
德生　開往膠州　怡和
八月念七日（念六）禮拜三
江天　開往甯波　招商
甬興　開往甯波　招商
通州　開往烟台天津　怡和
[illegible]　開往長江　太古
[illegible]　開往香港廣東　太古
八月念八日（念七）禮拜四
阿波丸　開往香港　郵船
八月念九日（念八）禮拜五
八幡丸　開往長崎神戶　郵船
[illegible]　開往長江
八月三十日（念九）禮拜六
筑前丸　開往日本各埠　郵船
[illegible]　開往天津
八月三十一日（三十）禮拜日
丹波丸　開往美國　郵船

煉製試驗養津玉液膏

煉雲大藥房　天下馳名第一

煉製火藥　花柳聖藥

實業界

譯件

英比實業銀行控案錄（續）

(九)按照千九百十三年二月二十四日所訂合同其條件內實包含有以下之意思該銀行於畫押後至少兩個月當能按香港公司律及該銀行組織章程而將股份單分派。該銀行並當將原告應得之股付派給而此等股份之發行則宜按現行之組織章程及條例辦理又該合同內訂定股份之分派應恪遵合同內所指之時期。蓋時期爲契約中最重要之物也。

(十)合同訂後已滿二月。而該銀行並未將原告應得之五十股股票派給。是已違約矣且該銀行當時所處地位實並不能按照香港公司律與該銀行組織章程及條例而將股份分派。又自是以來該銀行迄無分派股份之能力。

(十一)本訴辭第六款內所謂欺騙之處歷述如下　(甲)該銀行股本。當原告承充買辦時絲毫未曾招集。且以後迄無認股者　(乙)該銀行並無實行開張或交易之能力且自創設以後從未有眞正之交易。蓋純係欺人之滑頭洋行而已　(丙)該銀行與重要之銀行或殷實之資本家兩無關係

(十二)千九百十三年二月二十四日所訂合同內之條件並未向原告從實釋明。惟謊言欺騙告以該合同一經畫押即可有效且除八千兩外並當將二千五百兩用現資付還原告因此卽將合同畫押　（仍未完）

新聞

民國元年關稅收數之比較

去年各新關稅鈔收數較前年增至三百八十萬兩其收數之旺爲歷年所未有聞造册稅務司言係因光復時土貨積壓太多是年始運出口故增加若是之多茲覓得造册處原表錄之如左（本表以兩爲單位）

關名	本年新關稅鈔數目	上年新關稅鈔數目		比較數
愛琿分關	七四八二八	五八一五二	增	一六六七五
濱江關	九三〇六六八	九七五三三八	減	四四六七〇
琿春關	三四四五五	二四一四六	增	一〇三〇八
延吉分關	二三一五八	五五六五	增	一七五九三
安東關	二六四三四七	二三九三二七	增	二五〇一九
大東溝分關	六九八六	九〇九二	減	二一〇五
大連關	一四〇七九二六	一三五九五五六	增	四八三七〇
山海關	九一九二五三	一〇五〇七八二	減	一三一五二九
秦王島關	二三八二九六	一九八二三七	增	四〇〇五八
津海關	三五三七八二七	三四二一五四三	增	一一六二八三
東海關	七〇四七三五	五九五九一四	增	一〇八八二一
膠海關	一六七〇〇二九	一二五一〇〇一	增	四一九〇二七
重慶關	四〇四四八二	三七八八八九	增	二五五九二
宜昌關	八〇四八三	六三五三〇	增	一六九五二
沙市關	一二〇八五〇	二一二〇九	增	九九六四一
長沙關	三九〇三三五	二八七四一三	增	一〇二九二二
岳州關	一〇七一三六	六〇九〇一	增	四六二三五
江漢關	三五〇八五八九	二七三六七三〇	增	七七一八五八
九江關	八五七四二〇	六八六六三九	增	一七〇七八一
蕪湖關	八四五七六八	四三四八二二	增	四一〇九四六
金陵關	一七〇三九二	一二〇四四九	增	四九九四三
鎭江關	九三二八三七	七七八六九三	增	一五四一四四
江海關	一五一三〇六二	一一七八六六六二	減	二七三六〇〇
蘇州關	一八九三九一	一三八三六四	增	五一〇二七
杭州關	五四四八二二	五五三九八四	減	九一六一
浙海關	四四九九九三	四五二〇八〇	減	二〇八七
甌海關	五四一四五	五四四六六	減	三二一
福海關	一四七五一六	一五八九八二	減	一一四六六
閩海關	八四六五三四	八二二四九七	增	二四〇三六
廈門關	一〇五二五一六	八七二二八八	增	一八〇二二七
潮海關	一七[illegible]六三三一	一四七一七〇九	增	四四四六二一
粵海關	三〇七六九〇〇	二七八七〇四九	增	二八九八五一
九龍關	二七五四八七	二六八一二〇	增	七三六七
拱北關	三三五五六八	三三五一四九	增	四一九
江門關	四四九三三五	二七六四二五	增	一七二九一〇
三水關	三三九〇一〇	二七六三〇三	增	六二七〇七
梧州關	六六五〇九一	五二五三二〇	增	一三九八六〇
南寧關	一〇二八七九	九四五一一	增	八三六七
瓊海關	二二六五五五	一四八八七九	增	七七六七六
北海關	一一四七九六	九九一一八	增	一五六七七
龍州關	三二四五	四七一六	增	三九一九
蒙自關	三六一二四四	二四五三八三	增	一一五八六〇
思茅關	六八五二	五六三七	增	一二一四
騰越關	五〇八二五	四〇八六〇	增	九九六五
九龍關車站	一八五三六	一〇一二	增	一七五二四
總數	三九九七一四五六	三六一七九八二五	增	三七九一六三一

商情

◎金融 （▲符號者價漲△符號者價跌無符號者不動）

滙票 昨爲星期本埠銀行封關無市各國匯票行情均無報告

金市 八月念四日收盤市價如左

現貨頭金　三百六十一兩
足赤條金　三百六十八兩五錢
紗合赤金　三百六十九兩

銀市 昨爲星期銀行無市

錢市 八月念四日收盤市價如左

龍洋　△七錢二分七厘
英洋　△七錢四分二厘七毫半
小洋　△六錢四分五厘
銀拆　▲五分
銅元　一百七十七千五百文
洋找　七錢二分七厘
錢找　一千二百文
衣牌　一千三百文
南錢　一百五十千
八關　一百十四文
貼水　每角十六文
本洋　七錢二分

銀行交易報告 昨因星期日本埠各銀行循例休息無市報告云

◎生貨 （▲符號者價漲△符號者價跌無符號者不動）

糧食 昨日滬南米麥市面平定之勢茲將開出各價列左

北幫頭白米　八元至七元五角
南幫白米　八元至七元六角
常幫白米　七元四角至六元七角
蘇同白米　七元二角至六元六角
湖區白米　七元五角至七元
松江白米　七元二角至六元八角
閔莊白米　六元五角至六元一角
高欄洋籼米　七元三角至六元七角
高欄粃子籼　七元一角至六元六角
高客白粳米　六元三角至六元
高橋白粳元　九元一角至八元五角
常熟白元米　八元三角至八元一角
角里白陰元　八元六角至八元二角
北沢白米　六元八角至六元四角
新高小麥　四元三角至三元四角

油荳 昨前兩日滬南銷暢之生油七百五十簍大小簍荳油三百件牛莊餅三千三百片係廣東幫與內河客幫銷路云茲錄售開之價如左

泊兒生油　每担十兩
眞夾生油　十兩〇六錢半
泊兒荳油　七兩七錢
夾荳油　八兩二錢
船牛荳油　九兩三錢
牛莊荳餅　九錢五分

東洋糖 本埠太怡和兩牌之火車糖爲因亂事以來尙無正式市價目下不呆日本糖市價開列於左

八號東洋糖每担五兩八錢
七號　五兩八錢
六號　五兩九錢
五號　五兩九角
四號　六兩一錢
三號　六兩二錢
二號　無市
一號　又

本廠棉紗 昨日棉紗開盤如左

十六支紅團龍　△一百零一兩七五
又　紅龍　△一百兩
又　胭脂虎　▲一百零三兩
又　牧羊　△一百零四兩
又　三星　△一百零一兩五錢
又　日光　△一百零四兩
又　水月　△一百零四兩五錢
又　火車　△一百零四兩
又　雙龍　△一百零五兩五錢
又　雙象　▲一百零二兩五錢
又　天官　△一百零四兩
又　月季　△一百兩
又　丹鳳　△一百兩五錢
又　鐵毛　△一百兩
又　雙虎　△一百〇四兩
又　雲龍　△一百兩
又　雲鶴　△一百零二兩五錢
又　聚寶盆　△九十九兩五錢
又　人和紗　△一百零四兩
十四支胭脂虎　△一百零一兩
又　紅龍　無
又　牧羊　△一百零二兩
又　三星　△九十五兩五錢
又　雙龍　△一百〇三兩
又　紅龍　九十九兩五錢
又　雙象　△九十九兩七錢五
又　天官　△一百零二兩五錢
又　月季　△九十七兩五錢
又　丹鳳　△九十八兩五錢
又　鐵毛　△九十七兩五錢
又　雙虎　無
又　雲龍　無
又　雲鶴　△一百兩
又　聚寶盆　△九十六兩五錢
又　人和紗　一百零二兩
十二支雙龍　△一百兩五錢
又　雙象　九十七兩五錢
又　紅團龍　九十七兩五錢
又　天官　△一百兩五錢
又　月季　九十五兩
又　丹鳳　無
又　鐵毛　△九十五兩
又　雙虎　無
又　雲龍　無
又　雲鶴　無
又　聚寶　△九十四兩
又　人和紗　△九十九兩

共本廠紗售出一千件

棉花 昨日市價開列於左

通州花衣　無
餘姚花衣　無
太倉花衣　△念一兩八錢
火機花衣　△念一兩五錢
火車花衣　無
四牌子花　無
上海花衣　二十一兩二錢
南路子花　△十元
北路子花　▲十元〇八角

南市 通布交易市價

天寶玉牌號賣出一千件每件價十二兩二錢

○洋貨 （▲符號者價漲△符號者價跌無符號者不動）

日本棉紗 昨日市價開列於左

十六支藍魚　一百十四兩五錢
又　三馬　△一百零八兩二五
又　鴿子　△一百零三兩五錢
又　二龍　△一百零八兩二五
又　鼎頭　一百十一兩
又　寶鳥　△一百十兩二五
又　雙鹿　△一百〇八兩二五
又　花蝶　一百十一兩
又　三圓　△一百〇六兩七五
又　金象　△一百零六兩
又　立馬　△一百〇七兩七五
又　雙喜　△一百零五兩七五
又　藍獅　△一百〇九兩
又　五福　一百零六兩七五
又　竹牌　△一百零三兩五錢
二十支紅財神　△一百十兩二五
又　日島　△一百十三兩五錢
又　藍魚　△一百十六兩
又　寶鳥　△一百十五兩
又　五子　△一百十四兩
又　竹牌　△一百八兩五錢

東紗售出九百件

火油 昨日市價如左

老牌火油　每箱二兩四錢二分
虎牌鐵油　二兩二錢七分
僧牌鐵油　一兩九錢九分
美牌鐵油　一兩九錢九分
十字牌油　一兩八錢九分

◎各藥房藥局注意

西藥之效用大矣本報調查上海藥房有屈臣氏有中西有華英有老德記有中英有中法有五洲有大陸有寶威並有威廉士醫生藥局兜安氏西藥公司惟此外尙有各家藥房藥局以及各家之主要藥品（如中法之精神丸五洲之自來血威廉士之紅色補丸兜安氏之保腎丸皆是）敝報極願介紹於各用戶務乞貴藥房藥局將主要之藥品性質功用商標價目銷數隨時函告敝報當列表登載以供衆覽

中華民國三年八月二十五日(陰曆甲寅七月念四日)　第一萬二千零四十三號

叢錄

草帽辮之新調查（續）

▲中國山東草辮之買賣

(甲)草辮買賣之機關

一草辮行　草辮行之營業爲交易之媒介蓋製造之業者多係貧苦小民無資本以運轉無買賣之大宗以貨物直接售於買主行行不便故營貿易之業者多係外國及巨字號者直接於買主即購買不爲其繁而交貨亦多不靈敏草辮行者介於草辮莊與製造者之間爲不可缺之機關也其營業之方法草辮莊定草辮數量價格彼此立一定單由行棧轉向農民收買其少於定價之數則已得得其利其過於定價之數而已亦任其害此一種也或由行及草辮莊委托代買無論買價當何皆不任其責僅以貨價抽其百分之幾以爲報酬此又一種也近來此業發達同行日多自相競爭而利益奇遜於從前矣

二草辮莊　草辮莊立於外商各行之間於生產地際得行收買外又多設分號分號之營業大抵如草辮行其或專派人與農民直接收貨其與外商交易平日借往來之周旋以攬買賣如遇外商定大批之貨即承辦之由外國來定貨之函電即去信[?]生產地之分號或有往來之各行待回信後與約的情形即與洋行立定單交貨期限尋常約三個月或二個月草辮莊依貨到交貨於外商外商派人檢查自一等至五六等然此等級之分初無一定惟視洋行隨意之批評故與貨樣稍異則歸於草辮莊之損失檢查之後餘貨兩交若貨物過多不易檢查者先支若干檢查之後再爲消算

三輸出商　輸出商有二一烟台青島之各洋商一即少數之我國商人今試舉青島之營此業者如左

正祥　恒祥　福聚　益豐　萬順恆　同泰和　瑞蚨祥　捷成洋行　和記洋行　禮和洋行　盎斯洋行

(乙)草辮買賣之內容

草辮之買賣自每年八月至次年正二月爲定貨之時然洋商定貨後各家能如期交貨者十無二三遲延數月者十居七八商情變幻瞬息不同市價一有下落洋商按中止之電往往向我國商人要求違約之罰或踏變前約低減價值而我國商人因此受其損失者多矣洋商以不能如期交貨也以後即於原定之數多訂一倍如訂五萬箱之貨必另訂十萬箱如期而來其則恰合其所定之數若至期即交十萬箱則洋商故爲挑剔餘貨必謂其結果仍歸於草辮莊或行人之損失價格之過爲漲落亦於出口上有最大之影響假如德國漢堡之商人計中國草辮之有利也則價值略於大而定貨之貨於是我國草辮以此而趨騰貴及至定貨期滿市價自然因此而低一般之先由此得之船乘此低落之時滿載而歸買賣低落其買價而廉於前於價定貨之商人不得不有損失經一次損失之後後此再定大宗之貨物自不肯放大價格運回以有所待在洋商資本厚實鑑堅相持以待價之低落躊躇稽時日亦無礙其營業而我國商人自相競爭不得不曲就外商之範圍而價日趨於廉難期獲利近歲營業者所以逐漸減少未必不由此也往歲洋商辦貨無不經草辮莊之手近年情形已漸不同有直接內地行棧以定買賣者有直接派人深入內地而向農民收買者洋商雖不諳情形而能利用買辦及本地之商人故其事亦能辦到然弊端亦自百出而此業更爲之破壞蓋草辮莊有雄大之資本有堅固之信用而聲氣靈通雖有大宗之定貨亦叱咜立辦尤能爲久遠計注意檢查以博海外商之聲價若略此一層機關無論所託之行所派之人未必信實可靠而行棧本小利微不能承辦大宗之買賣或迫於期限苟且以圖塞責致有摻雜劣品缺少尺碼之弊託人收買其弊亦同貨品既不整齊名聲價日損影響於草辮之前途所關非細方今洋商勢力日趨專橫蓋檢查草辮之際其合式者不外數端

一編織巧妙形式整齊者

一寬闊盡一尺碼不少且無沾污者

一毫無破裂且不變色者

以上數端爲普通檢查之標準然往往多方吹求即合式之貨亦被挑剔苟不退下之貨以後遲有大批交易雜於其中仍可中選是檢查亦不盡確實而交貨者有幸有不幸耳且草辮之爲物不能永久保存故處處仰洋商之鼻息當外洋市價騰貴時即劣等之貨亦能還價一遇低落遂吹毛求疵無故之挑剔操縱之權全握於外商手矣

(丙)出口之方法

裝包法　草辮之包裹法有二

(一)經行人收集送之於開港地點包法大抵四百八十塊爲一包以蓆包之而段數與捲數各處不同故其分量亦異尋常在八十斤以外

(二)運往各國之包裝法或用木箱或用竹筐木箱之式橫三尺縱二尺高一尺敷油紙以防濕氣更以麻繩縱二重橫三重捆之除包皮之重量其淨重雖不等大抵十十五斤箱皮約重二十五六斤故重百斤以外裝箱費約京錢八千餘至裝於筐者多爲粗貨其包皮約重十五斤其總量與前無大差異

運費保險及關稅　草辮之運費運至紐約者每噸約十七拉(合二十元餘)運至倫敦者約四十二先令(合二十五元)保險費亦因時而有多寡大概每百元之貨約費七角

草辮之關稅有輸出中國之稅有輸入各國之稅中國關稅經估價檢查後仍按值百抽五之數照章納稅即行出口其運往英國者英爲自由貿易國進口無稅此外若美國則最爲複雜貨物抵口後即呈驗進口單購貨清單及輸出港之美國領事證明書驗與原單價值相符更經貨物之檢查始繳給進口單繳納稅金始得現貨上岸故辦常皆委報關行代辦其用費每經手一次大抵十元左右以爲報酬其關稅之數各國不同試列舉於下

美國	百分之十五	奧大利	每八十五斤餘　二先令半
英國	無稅	俄國	同　十九磅十三先令
法國	每百啓羅格蘭三佛郎	意大利	四先令四分之三
德國	同　染色者　六馬克	加拿大	百分之二十
比利時	無稅		

各國用草辮製帽之狀況

(一)草帽之造法

凡從事商工業須考察其運輸製造之貨物於人類生活上有若何之用途有若何之效力詳爲調查亦經營商工業者之不二法門也

蓋凡成一用品有經一次製成者有經二次三次製成者如棉花本係原料也由棉而成紗是經一番製造由紗而成布又經一番製造由布而成衣而衣之用品於是乎成草辮之原料爲麥楷而草辮之製品爲草帽是經二次製造而後成其用也我國之草辮在我視爲製品在人仍視爲原料其製帽之法詳述於下

草辮之製造全屬手工尋常製造之法其次序如左

(一)先以石膏製模型

(二)以機器針縫之一如模型之大小將草辮由中間縫起由內而外以及緣端尋常帽子十點鐘以內一人可縫六打乃至十打

(三)糊膠

(四)入蒸氣室列於棚上以蒸氣乾燥之

(五)其次用鐵製之凸面模型將製成之草帽套上壓以凹面之模型加以重力通以蒸氣

(六)乘其柔軟時再裝他模型使不變其原形

(七)製成後再分別帽之式樣別以裝飾用匣裝封每匣半打以運出於市場

由上以觀經過番製作而後成故知尺度之寬闊不一與漂白過度皆不適宜我國之草辮多有此弊所以不能製上等品者職此故耳

(二)草帽之流行

世界日趨於文明服飾愈趨於侈美隨時而變原無式樣之可拘有一時流行以爲新式者瞬息之間更有所謂最新式者出現於社會而從前之式遂無人過問矣若草帽之形式亦因時而變男子所用之帽僅上部及緣之廣狹時有不同至婦女所用出奇生新綠社會之流行隨風氣以變遷製帽者須默察社會之風氣迎合購買者之心理獨出心裁以投人之嗜好未有執一定形式者也

婦人之帽染以墨灰等色四季皆可通用然於夏季用者尤多男子用草帽之時大抵自五月至八月婦女則自三月至八月然因各處氣候之不一亦有遲早之不同至用草帽之人無論何種階級殆無不用之者惟上流婦人用者尚少其餘男婦老幼無不以爲必需之品

(未完)

專件

籌備巴拿馬賽會局最近辦法

巴拿馬賽會局自開辦以來因請領經費無着又當軍事倥偬之際各省搖動所擬章程辦法均未發表稽延時日致惹起外間議論紛紛不一昨工商部對於此事特布訓令出品取甄擇主義用人取混合主義經費取節減主義該局長奉令之下極表同情旋與向代總長面商辦法約有數端

▲一預算　該局前由工商部提出百九十餘萬元之預算在國務會議因日本之比較擴充經費擬與生產事業賽會局各員深以此時借款爲國節用一分即爲人民減輕一分負擔然此事關于外交實業勢又不能緩辦故前工商部函約陳局長酌定經費百念萬元左右由部編訂預算昨已提出國務會議矣

▲二經費　前次該局所訂預算係分經費爲三項補助出品參賽建築之事務費又次之此次預算或至一百二十萬左右大約出品及補助費祇定六十餘萬建築費四十餘萬局員薪俸最居少數其他如調查費雜費尤極儉約陳局長以事關財政恐遵國務院議決辦理該局本處執行事務地位經費多即擴充少則縮辦向與向君商議經費所定節減主義極表同情該局各員亦以節減經費爲素抱之主張此次奉到部令所定各種辦法　致贊同惟　徵集出品補助費減少甚覺躊躇蓋因財政支絀亦不得不勉爲其難耳

▲三用人　該局前由部訂職員章程計分六科先設四科業經劉前總長委任各科職員及英文書記等共十員茲因節減經費所有該局　容令行改組凡前委任各員皆候工商部分別去留大約具有賽會經驗及專門學識者尚可望其留任餘由部員兼辦並由支局俸每月祇給四五十元夫馬以資辦公而節經費

實業評

商人渴望良稅（譯）

首宜革除惡稅　亂後與民更始

日政府於本月一日起凡機製品之稅金改從機業家直接徵收(分別棉織物絲織物之等級收之)一般機業家以徵收簡捷負担較輕得精良其製品數日之間足利市場已呈從來未有之盛況夫同一徵稅而直接徵收則估價可平復免需索留難諸弊宜乎鄰邦行之而商務起色如響斯應矣但不知吾國解救商困之新政府亦曾一注意此良稅否也

州醫謝餘雲大藥房●治夢遺滑精●有斯奇方陝欲求速效●而予指明請速購書
果然　金剛百練丸　有[illegible]之功
益世耳聾還聰丸　同施註意秘寶陝如患斯良方請速購書　不難還洋以兩價實

中華民國二年八月二十五日 陰曆癸丑七月念四日 禮拜一 第二千零四十三號

教育界

教育評

標示考試分數之商榷（溫故）

學校考試之計分一方為學校標示學生之成績一方又令學生知所造之深淺而為後此用力之標準故必分科標示而後學生之用力有由若僅標示一總平均分數是僅為學校計而未為學生計也

教育部徇浙督之請通令各省凡中學校以上考試除總平均分數外各科分數概不發表其理由則以學風囂競學生對於各科教員評定分數時起爭執為言夫學風囂競挽回之責富在何人一可異也各科教員評定分數乃不能服學生之心致起爭執二可異也學生爭執而教員不能以評定之理由宣示而消釋之三可異也有此三可異而不知自反乃以不發表為消極之抵制猶自命曰頓整校風庸非四可異乎

部令

教育部公布學校發給証書條例令

第一條 學校發給畢業證書大學依第一號證書式專門學校及高等師範學校依第二號證書式中等以下學校依第三號證書式

第二條 選科生修業期滿給修業證書大學選科依第四號證書式高等師範選科依第五號證書式

第三條 大學預科生畢業發給證書依第一號證書式但專門學校及高等師範學校預科不給證書

第四條 學校舉行畢業應遵照第一號或第二號表式分別填註呈報本管教育行政官廳查核

第五條 凡證書均須置備存根摘編定號數載明學生姓名及所修學科存校備查

第六條 私立專門以上學校遇有特別情形須變通證書定式時應呈報教育總長

第一號證書式

畢業證書

學生 係 省 縣人現年 歲在本校 科 門修業期滿考查成績及格准予畢業此證

校長

學長

中華民國 年 月 日

字第 號

說明

一 第一號證書大學本科生畢業用之在預科生應將某科某門字樣改為預科某部

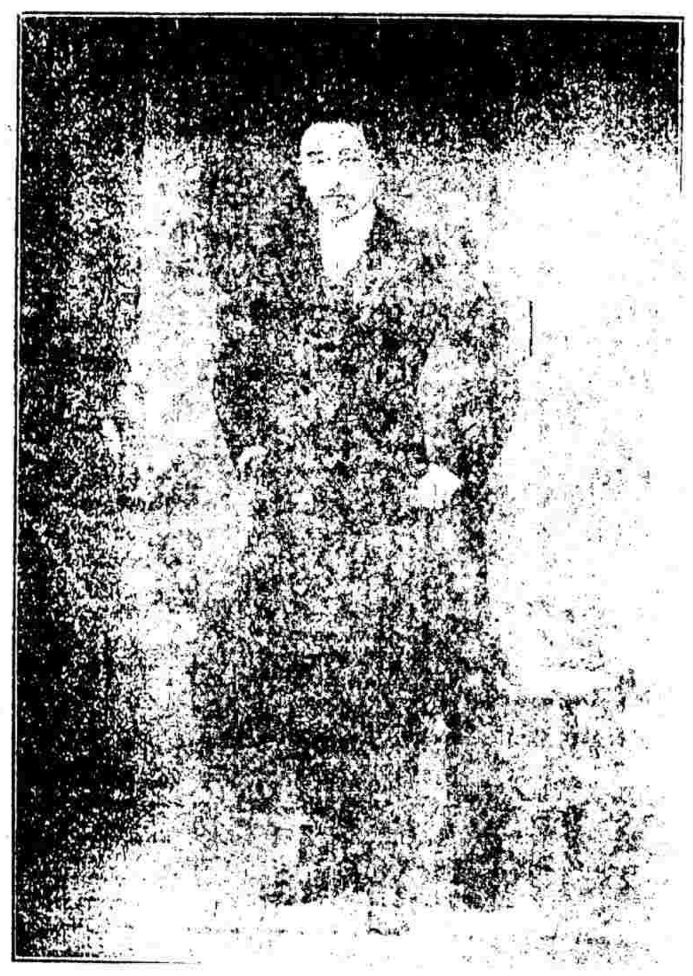

江蘇教育司長黃炎培君

二 署名處應於校長之上冠以國立某大學或私立某大學字樣學長之上冠以某科字樣並各於名下加蓋印章

三 證書左方後面某字第幾號係與存根簿相連騎縫填寫加蓋學校印章

四 紙幅以營造尺長一尺四寸寬一尺六寸為度預科證書長寬各減二寸

五 紙色用白四周可加黑色邊欄

六 證書左方應鈐蓋學校印章

（未完）

公牘

浙江行政公署訓令浙江留日學生經理員文（續）

第五條 本省留日官費生凡有考入東京高等師範學校東京高等工業學校千葉醫學專門學校第一至第八高等學校及東京女子高等師範學校者遇有缺額時按照進校先後挨次補給官費補費後一律不得轉校

第六條 本省留日官費生畢業回國時帝國大學本科每人給發川資日金一百二十元其他各生每人給發川資日金一百元

第七條 本省留日官費生畢業後尚須繼續研究或實地習練者應於六個月前將研究科目或練習事項並預定期限報告經理員呈請本省行政公署核准前項官費生在研究期間不得擅自回國

第八條 本省留日學生進校試驗及人數報告並官費生支費造冊等事均照教育部所定經理留學日本學生規程第五條至第九條辦理

第九條 本規則自公布日施行

第十條 本省前教育司所定日本浙學生給費規則自本規則施行後失其効力

論教育會（轉錄教育部編纂處日刊）

據理想一方面而觀此類教育機關可名曰督學局而今名為教育會者乃備其通稱名為督學局似即有管理學校之意而今教育會固無之也且既名有管理教務之意而教育部事實不便至於此項機關使能明定其職務專以之籌備經費提倡教育即稱為督學局亦無不可蓋如現行之名稱凡有入教育會者恆不明其界限而往往侵及於教科事宜也

由此而言教育會之名稱固不可謂為確當然無論其名稱若何要實有作用處時地方會議制度之資格人民必假手於茲會方能行其支配教育之權教育會會員既非教育家亦非行政長官不過代表平民個人組織此會使其為會中之一耳地方教育會之辦事細則又甚單簡非至集會之時殆若無有是事及既集會除開議閉會外亦仍無異於平時開會時會員會發言投票外亦無所謂權利至於支配學校之權即係乎其投票會中所遵守者乃歷次議決之議案若法律所付與會員之權力不過為本會理事然必得有委任之明文非可以意為之也會中職員非會章訂以特別權利者與普通會員蓋等耳和此謂制度固應如是也茲就美國教育會制度分論之（未完）

新聞

路校成績之復函（杭州）

路校力爭中央學會選權部飭造具學績備核茲浙路公司已造齊函送其函如下敬復者案於五月二十一六月二十三等日先後接准函開以浙江鐵路學校學生呈請加入中央學會選舉一案部中無案可稽請將該校建築機械兩科入學資格考試章程各學期課程表暨各該畢業生每人每學期各科分數平均分數及畢業總平均分數詳細查明彙送轉報等因查路校停辦已歷兩年文卷積壓翻閱惟艱合三年之成績而責以一朝檢齊已非短日所能竣事加以總理親勘常玉甬段方始開車適屆股東年會諸事蝟集近甫稍稍理清茲將各項表冊繕齊二份請送查閱即希轉咨教育部查核特准與選至為感荷至考試章程一項詳載路校章程內茲不復贅抑白說者識路為各國富強之原素尤為吾國起死之良藥然欲興路政尤須重路學蓋路政之興不過頡歐美而止路學發達並將駕歐美而上斯固人所共知然環顧全國以借材異地而損我主權者不知凡幾本公司既主集款自辦尤以不用客卿為完我主權所以不惜經費苦心孤詣以從事於專門教育差幸辦理數年造成建築機械人材百數雖不敢自詡成績如何第辛亥之秋川粵漢鐵路招考專門人材凡官費私費留學生麕集武昌何止千餘人獨吾浙路校畢業生之應考者多至二三十人除因病不能完卷二人外拔幟皆登以此私心自揣謂苟不足以副高等專門之實必不能全入彀中也今者民國首崇學術設中央學會孜其互選資格路校建築機械畢業生確與相符並希核准咨明以興路學而重人材無任禱切浙路公司謹復云云

譯件

德育鑑

歐美家庭德育佳話（續）

（十八）富商之力作

美國彼士頓市有富商達尼愛爾嘗語人曰余少時承父之業在田間操作至十六歲始有志於鍛冶之事幸伯父於薩雷姆設有鉄廠遂銜父命往試之以酬夙志未幾盡傳其術三年後從伯父之勸設廠於彼士頓市由是黎明即起躬自操作精勵數年卒富有一萬金圓之家產四十歲時工場規模日益增大財產已積至四萬五千金圓以上於是除日用之外一切利益悉以之充慈善費不復經營私產聞臨終時公共義捐已積有十萬金圓其私產則仍以四萬五千為限蓋其樂善好施有如是者

（未完）

本界啓事

本界自增刊以來屢承愛讀諸君來函稱許時以稿件囑為刊登因念全國從事教育諸君或有所發明願貢獻於社會或有所論列欲質證諸同人者必復不鮮為特附報聲明凡諸君以有關教育之稿件相投本界必當量為刊登以答雅意此啓

國外時事

巴爾幹戰局尾聲 (投)

▲俄人之操縱陰謀

據奧國半官報載稱、阿特林諾堡問題、已不與各國相關、純爲土耳其與布爾加里之事件云。

土耳其特遣代表向列强要求、將阿特林諾堡割與土耳其。蘇代表在德外務部晤政事局長司敦氏據稱渠得列强報告甚爲和平、僉謂列强極贊同土耳其與布國直接協商、惟於協商之結果、若輩必須執行其認可之權云。

土耳其侵佔馬里沙江以外各地事、聖彼得堡方面似係贊同、故論者謂俄國已信從土耳其其矣、然俄國必不容土耳其侵犯馬里沙以外各土地、蓋俄國現擬姑忍其佔領阿特林諾堡、並坐觀其財用之告竭、應付官欵、已停給數月矣。

運煤工人罷工問題 (投)

據倫敦消息、日本駐泊澂里馬之新巡洋艦康哥號、雇用運煤工人、從事卸煤、因少給工值、皆同盟罷工、該艦船員本可自卸、惟日本海軍人員擬要求地文堡海軍當道、設法防護云。

德國人口之減少 (德)

柏林統計局局長西爾白而克來脫講師、近在德國保姆聯合會演說德國歷年人口減少之數、其言曰在千九百十二年、德國人口生產之數、每千人中得二十人、試上溯千八百七十年、則每千人中得四十二人、千八百二十年每千人中得四十四人、其在英國則每千人中得二十五人、奧國得三十四人、義大利得三十三人、法國得十九人、以柏林一區而論自千九百〇六年迄千九百十一年、生產減少之數、其比例約爲百分之十七又一、其他城市如翟色爾鐸夫城欽尼斯城來澄齊城欽尼溪城佛郎福爾城阿伞物爾城特而斯得城斯脫丁城其比例約爲百分之二十一至三十三、生產銳減、大約因生計問題艱難云。

德下院擬定國防捐辦法 (續) (德)

此捐分兩種辦法、一就財產比例、一就所得進欵比例、凡財產在三萬馬克以下、而所得進欵不及五千馬克者、可不納捐、在二萬馬克至五萬馬克之間、而所得進欵不及三千馬克者、可不納捐、其計算財產之法、當以夫婦財產合併計之、倘有財產不逾二十萬馬克之家、而其子息在二人以上者、其捐當略減輕、至於遞進之法在財產滿五萬馬克者、捐千分之十五、計須付捐七十五馬克、其第二之五萬馬克、則遞進爲千分之三十五、計須付捐一百七十五馬克、其第三之十萬馬克、則遞進爲千分之五十、計須付捐五百馬克、其第四之三十萬馬克則遞進爲千分之七十、計須付捐二千一百馬克、其第五之五十萬馬克則遞進爲千分之八十五、計須付捐四千二百五十馬克、其達一兆馬克者、當遞進捐出百分之一有十、計須付捐一萬一千馬克、其達三兆馬克者、當遞進捐出百分之一有二十、計須付捐三萬九千馬克、其達五兆馬克者、當遞進捐出百分之一有四十、計須付捐七萬馬克、其達五兆馬克以上、當遞進捐出百分之一有五十、是有十兆馬克者當捐十二萬七千馬克、故在二十兆馬克之富室、其第一之十兆馬克、當付捐十二萬七千馬克、其第二之十兆馬克當付捐十五萬馬克、兩共須捐七萬廿七千馬克、凡此皆捐於財產之辦法也、其捐於所得進欵者、則在五千馬克以下至五萬馬克者、均照所得之數、加六倍計算、視作財產比例所捐於財產者付捐、譬如所得進款每年滿五萬馬克、則當視照有三十萬馬克之財產者比例付捐、其所得進款自五萬馬克至十萬馬克者則加八倍計算、其所得進款自十萬馬克至二十萬馬克者則加十倍計算、其所得進款在二十萬馬克以上則加十二倍計算、蓋亦用前之捐於財產者、作遞進比例也、其間有已捐於財產方面而財產所生之利息不應再計算於所得進款之中、爲免此項混淆、當由付捐者預先陳明、就所得進欵方面、視財產所生之利息若干、除去百分之五、凡此皆捐於所得進欵之辦法也、循此兩例求之、故德人之無產業者每年勞傭所得進款或營業所得進款但達六千馬克、即當加六倍計算、視等有財產三萬六千馬克之人、一例付捐、計取千分之十五、是當捐出五十四馬克矣、倘有一人有財產值十萬馬克而每年所得進款則爲一萬馬克就中包含有財產所生之利息百分之十、故在所得進欵之中、當除去五千馬克、僅以其他之五千馬克、加六倍計算、視作三萬馬克之財產付稅、故其人於財產方面當捐出二百五十馬克、於所得進欵方面、當捐出四十五馬克、總共捐出二百九十五馬克、餘均以此類推可也。

津浦鐵路開車時刻簡表

由天津開至浦口

站名	開車時刻
天津總站	上午六點□分(尋常通車)每日開；下午一點十分(星期三六特別通車)
天津西站	上午六點十分(慢車)；上午十點十五分(尋常通車)；下午一點二十一分(星期三六)
滄州	上午十點六分(慢車)；上午十一點二十五分(尋常通車)；下午四點七分(星期三六)
德州	下午一點五十七分(慢車)；下午四點十分(尋常通車)；六點三十八分(星期三六)
濟南	上午七點三十分(慢車徐州止)；下午七點三十分(尋常通車)；夜九點五十四分(星期三六)
泰安	上午十點十八分(慢車)；下午十點八分(尋常通車)；夜十二點[illegible](星期三六)
兗州	下午一點七分(慢車)；次日上午一點十六分(尋常通車)；上午二點十一分(星期四日)
滕縣	下午四點九分(慢車)；上午三點四十六分(尋常通車)；上午四點三十八分(星期四日)
徐州	下午一點(慢車蚌埠止)；上午七點五分(尋常通車)；上午六點四十一分(星期四日)
臨淮關	下午三點十四分(慢車)；上午八點三十五分(尋常通車)；上午八點七分(星期四日)
固鎮	下午五點十九分(慢車)；上午十點十九分(尋常通車)；上午九點三十九分(星期四日)
蚌埠	上午五點三十五分(慢車浦口止)；上午十一點二十五分(尋常通車)；上午十一點四十三分(星期四日)
明光	上午八點二分(慢車)；下午一點十四分(尋常通車)；十二點十分(星期四日)
滁州	上午十一點六分(慢車)；下午三點十六分(尋常通車)；一點五十二分(星期四日)
浦鎮	下午十二點四十七分(慢車)；四點四十三分(尋常通車)；(特別通車不停)
浦口	下午十二點五十七分(慢車到)；四點十一分(尋常通車到)；三點十五分(特別通車到)

由浦口開至天津

站名	開車時刻
浦口	上午九點四十分(尋常通車)每日開；下午二點十分(慢車蚌埠止)；上午九點(星期一五特別通車)
浦鎮	上午九點五十二分(尋常通車)；下午二點三十分(慢車)；(特別通車不停)
滁州	上午十一點十五分(尋常通車)；下午四點二十分(慢車)；上午十點三十三分(星期一五)
明光	下午一點六分(尋常通車)；六點五十八分(慢車)；十二點十五分(星期一五)
蚌埠	下午二點五十三分(尋常通車)；上午五點十分(慢車徐州止)；下午一點四十二分(星期一五)
固鎮	下午四點四分(尋常通車)；上午六點四十八分(慢車)；上午二點五十一分(星期一五)
臨淮關	下午五點四十三分(尋常通車)；上午九點三十二分(慢車)；下午四點十八分(星期一五)
徐州	下午七點四十分(尋常通車)；上午七點二十分(慢車濟南止)；下午五點四十四分(星期一五)
滕縣	夜十點十三分(尋常通車)；上午九點四十三分(慢車)；下午七點四十七分(星期一五)
兗州	次日上午一點五分(尋常通車)；下午十二點五十五分(慢車)；夜十點九分(星期一五)
泰安	上午四點三分(尋常通車)；下午三點三十九分(慢車)；夜十二點十七分(星期一五)
濟南	上午七點[illegible](尋常通車)；八點四十五分(慢車天津止)；二點三十分(星期二六)
德州	上午九點四十五分(尋常通車)；下午十二點三十一分(慢車)；上午五點三十一分(星期二六)
滄州	下午十二點三十四分(尋常通車)；四點十四分(慢車)；上午八點十分(星期二六)
天津西站	下午三點二十五分(尋常通車)；八點八分(慢車)；上午十點三十五分(星期二六)
天津總站	下午三點三十五分(尋常通車到)；八點十八分(慢車到)；上午十點四十三分(特別通車到)

中華民國二年五月　日訂

下關浦口往來公渡時刻表

下關開	浦口開
上午七點十六分	上午六點三十分
八點十分	七點三十分
[illegible]	八點三十分
九點	九點三十分
十一點	十點三十分
下午十二點十分	十一點三十分
一點三十分	下午一點
二點五十分	二點二十分
四點十分	三點四十五分
五點十分	五點
	六點

滬杭火車開行時刻表

由上海至閘口

站名	開車時刻
上海	上午七點三十分快車；十一點○五分慢車；下午三點正特別快車；五點三十分區間車嘉興止
松江	上午八點二十四分快車；十二點念四分慢車；下午三點四十二分特別快車；六點五十分區間車
楓涇	上午九點○四分快車；一點十五分慢車；下午四點十六分特別快車；七點四十分區間車
嘉興	上午七點正區間車閘口止；九點五十分快車；下午二點十五分慢車；四點三十五分特別快車；八點念五分區間車到
硤石	上午十點三十分快車；下午三點○五分慢車；五點念四分特別快車；八點正區間車
杭州	上午十一點正區間車；正午十二點念三分快車；下午五點三十五分慢車；六點四十分特別快車
閘口	上午十一點念五分區間車到；正午十二點四十五分快車到；下午六點○五分慢車到；七點正特別快車到

由閘口至上海

站名	開車時刻
閘口	上午六點五十五分快車；十點三十分慢車；下午二點三十分特別快車；三點五十分區間車嘉興止
杭州	上午七點三十分快車；十一點十五分慢車；下午三點正特別快車；四點三十分區間車
硤石	上午九點十五分快車；一點二十六分慢車；下午四點十分特別快車；七點三十分區間車
嘉興	上午七點念五分區間車上海止；十點正快車；下午二點二十五分慢車；四點四十五分特別快車；八點十五分區間車到
楓涇	上午八點十五分區間車；十點四十二分快車；下午三點二十分慢車；五點十七分特別快車
松江	上午九點十五分區間車；十一點十九分快車；下午四點十六分慢車；五點五十一分特別快車
上海	上午十點念八分區間車到；正午十二點十一分快車到；下午五點念九分慢車到；六點三十分特別快車到

中華民國二年五月二十日訂

滬寧鐵路近訂行車時刻表

由上海至南京

站名	開車時刻
上海	上午七點三十五分快車；九點正三十四分三四等車；下午一點○五分特別快車；四點三十五分客車常州止；夜十一點正夜快車
南翔	上午八點○三分[illegible]；九點三十一分[illegible]；下午一點二十一分[illegible]；五點○六分客車常州止
崑山	上午八點五十三分三四等車；十點三十三分客車常州止；下午六點正[illegible]
蘇州	上午九點五十分快車；十一點四十五分三四等車；下午二點四十四分特別快車；七點○三分客車常州止；一點十分夜快車
無錫	上午十一點五十分快車；下午一點三十分三四等車；三點○七分特別快車；八點十三分客車常州止；二點十九分夜快車
常州	上午十二點五十三分[illegible]；二點十五分三四等車；四點二十五分特別快車；九點二十分客車；三點四十四分夜快車
鎮江	上午二點三十三分快車；四點○二分三四等車客車；五點十一分特別快車；五點二十一分夜快車
南京	下午三點○四分快車到；四點十分特別快車到；七點正[illegible]；夜[illegible]；上午七點正夜快車到

由南京至上海

站名	開車時刻
南京	上午七點三十分快車；八點二十五分三四等車；下午一點二十分特別快車常州止；三點五十分客車；夜十一點正夜快車
鎮江	上午九點○七分快車；十點三十分三四等車；下午二點四十七分特別快車；五點十九分客車；一點正夜快車
常州	上午十點五十七分快車；十點○五分三四等車客車；下午一點九十分特別快車；四點○九分客車到；三點十六分夜快車
無錫	上午十一點五十四分快車；下午二點二十九分三四等車客車；五點○二十一分特別快車；四點○二十分夜快車
蘇州	上午十二點十五分快車；下午二點四十一分三四等車客車；三點○五十二分特別快車；五點○二十四分夜快車
崑山	下午一點四十一分快車；四點五十六分三四等車客車；四點十分[illegible]
南翔	下午二點二十九分快車；五點十九分三四等車客車；十一點四十分特別快車；六點十四分夜快車
上海	下午二點五十二分快車到；六點十二分三四等車到；十一點十五分特別快車到；七點三十七分夜快車到

中華民國二年六月一號

雜俎

壯歲昆弟情誼往往不及卯角時之真摯則以及時婚嫁愛情一屬於第三人決不能兼營並顧使常棣之華與瑟琴之愛情好必均至不均之極而手足之參商起矣然妻謂五倫之愛與吾生相終始者厥惟弟兄彼父子夫婦朋友主臣以生以長僅半生耳詩有之曰凡今之人莫如兄弟世有手足不仁而侈言愛羣者妻未嘗不歎其用情之偏妻兄妹本屬同母又俱失恃襁褓甘苦同嘗情誼自益篤摯兄初贅隨家妻嘗嗤其厚妻黨而薄本枝其實仰人鼻息亦迫於情勢使然近年其外舅父母相繼逝世兄以頻年積儲頗足自立隨氏族人強攫二老遺貲殆盡嫂頗恐恚兄阻之使勿較嫂亦見妻處境雖嗇而終歲勤勤足以贍一弱妹而有餘故姑嫂之間亦甚和協前此倨傲態度吾二人已淡焉若忘笙妹年學俱進已擢入高等乙級稚齒女郎正如春花初茁服御梳飾務求合時嫂以妻治絲縷甚忙時製衣履一二貽笙妹以代妻勞

俱樂部

●傷心人語（郁慕俠）

天下傷心人多矣有身體上之傷心有精神上之傷心有不得志之傷心有失意時之傷心有目的不達之傷心有功虧一簣之傷心傷心事雖多度不出以上云云然而上述之傷心爲偏面之傷心其傷心也易解脫易消釋惟不才之傷心爲完全之傷心其傷心也恐與一生相終始不亦傷雲哉謹述二爲世之傷心人告傷心人閱之必同灑一掬傷淚也竊不才間下士幼小失學老大無成兼以家素清貧生計維艱乃肄習師範以冀獵取皋比之計近年濫竽教育碌碌無善於國家於社會兩無裨補良以學識之不裕故也半生蹉跎落落無聞於十八歲娶蕭女爲室貌僅中人多愁善疑經不才百計醫解終難改轍蓋天性之使然也逾年生一女僅三十五朝而夭折維時不才作客南都於吾女之生死均未與聞得耗僅一歎而已距三年獲一子時十一月初也命名葭壽壽兒出世適不才賦閒居鄉親督家務暇輒保抱攜持日以爲常故身體上倍形勞頓幸葭壽天性乖巧眉目清麗生祇四月已能嘻嘻笑矣家人愛無任欣悅以爲先花後果之朕兆也吾母崇迷信尤喜星相曙嘆星家推算葭壽星云此兒命大好惜乎關煞綦多須臉若干歲方保無虞吾母傳述星言不才力闢其妄母不歎而止距至次年六月初旬吾妻先患瘧症葭壽繼之初以爲胎瘧也亮無妨礙越五六日瘧愈而體熱不散遍身似火形神憔悴倩醫診之云已成慢驚恐致不起一再救治終未見效延至是月念三日一瞑長逝嗚呼哀矣葭壽之在世也屆指僅八月有餘傷哉傷哉時不才隨淚似雨惜不欲生經戚友譬苦勸乃止入夜則寄宿他處因每返則酸心上湧潸然出涕也至辛亥季春又得一女取名辛桃不料於六月初得病延醫治之云此兒離胎時穩嬰不謹風邪入內病根已深醫恐無效未幾即故哀哉在世祇七十日痛何如之至壬子菊秋又獲一子命名元華取中華民國紀元之意也（未完）

●詩鐘四題披露之二（嵌字格）

▲題目　分詠（值課者舒舍予）（詮定者徐哲身）

▲優等十名（各贈磁茶杯一只本外埠均請來取）

▲第一名（蕉城睡鵑）

分來春色花無恙　耕到秋心月有知

哲身評曰詩中有畫獨具性靈崔鶯發謝蝴蝶可鼎足而三

▲第二名（遯盦）

留雲淺處分蕉綠　階雨新晴詠栗紅

哲身評曰非得箇中三昧者不能道一字

▲第三名（青聿）

二分明月揚州夢　百詠高才蜀道吟

哲身評曰同一用二分明月此卷最有風趣

▲第四名（報瓊）

江山半壁分南宋　風雪連天兆詠橋

哲身評曰妙句如仙以南宋對灞橋稍遜不然足冠一軍

▲第五名（袖香）

酒分綠蟻傳金谷　詩詠香奩仿玉臺

哲身評曰詞意都佳令人可愛

（未完）

●都督強逼閨女記（四）

既至都督府則見肆筵設席座中皆軍政界重要人物怪女知曉其術怒目睨曰汝欲何爲李則掀髯而笑答以游詞女乃正色叱曰都督爲一省長官際茲內憂外患相逼而來應如何勵精圖治乃不從圖計民生着想而惟子女玉帛是求竊爲都督不取語畢不顧而出適女家亦令輿來迎始幸得免於難

（未完）

新聞畫

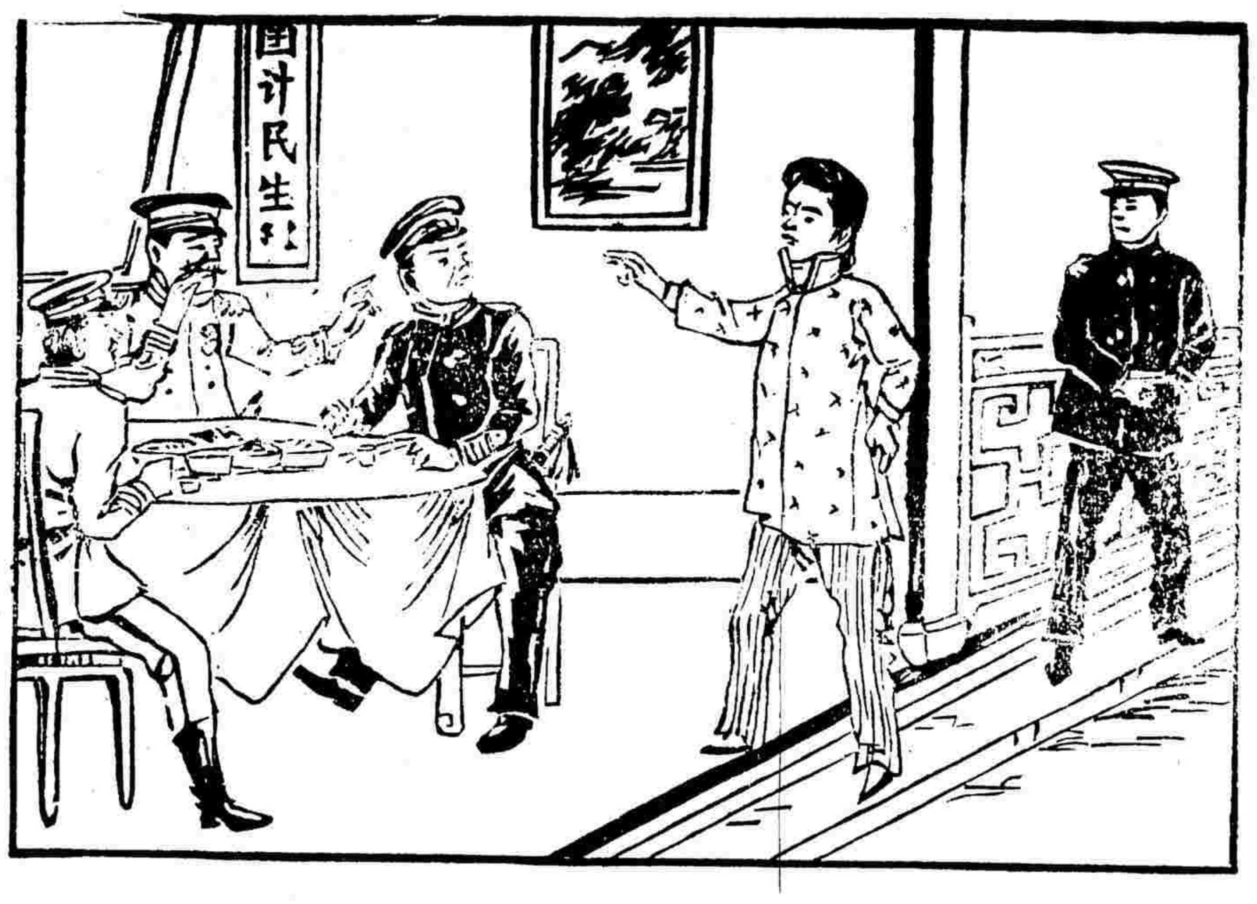

●詩鐘披露（值課者顧頡實室）

△乙等（以到之先後爲次序）（續）

許厚山　陳訪溪　伍誕石　方幼泉　傅耀辰　周手泉　徐子餘　馬驪階　遁仙　野挙　病民　振民　擘僧各一卷　李涇獵蘭階　黑元各三卷　何許人一卷　雲飛　慕俠女學士　黃鳳竹　顧晉生　徐寶善　新兒　穎兒生　黃金粟各二卷　吳雪椎　鳳英女士各二卷　楊天一三卷白相　希奇　安道　鏡僧　劉五哥　東倉居士　驪橫　叔倫　阿大　黃麟　張起　吳部　王樂三　秀齋　痴生　拙夫　養愚　王忠　遯齋　退庵各一卷　還讀二卷　隱山樓主七卷　藝溪居士二十七卷　鮑公素十四卷　無畏女士　惜花　覺非　後暇　易喃　易吟　慕俠　王溪翰各一卷　郭其瀾　安甫各三卷　福漁　鐵耕　朱兒　新各一卷　劉卓如　卷　企生　希齡　闇齋　麗霞女士各一卷　樾侯二卷　麗霖女士二卷　非仙子三卷　鷗夢樓主　一得　黃明均各一卷　楊海瑛六卷（逾期照）應聲　弧　呂兆熊　湯思退　各　卷　治心　龍波　粟冷各二卷

●詩壇點將會

△端午（七律）

末句……結成幾達好迎祥（佩章）

△西瓜燈（七律）

別樣新翻碧玉燈（佩章）故侯律稱說東陵鏤來小字光合翠（秋水）……以下請張關關大將續

△秋色（七律）

雲斂烟霏一片秋（秋水）郊坰眺望快吟眸風擺落木山容淡（佩章）……以下請劍厂主將續

△秋聲（七律）

颯颯西風夜氣清（秋水）無邊萬籟送秋聲衣礎亂搗和蛩語（佩章）……以下請半聾新將續

△嗤蝨篇

爾腹不便便（梅癯）三食神仙字爾腹何屑屑（劍厂）蠅頭供汝飼忍飢文士肝（屈生）厥性別有嗜一生得所安（伯超）窟宅五經笥小醜本么麼（聱存）……以下請新將秋水君續

△白蓮

纖塵隔斷壓銀塘（劍公）淨洗鉛華自在香門隨靈祠初解纜（律西）烟飄水國亦爭分泥離本色同浣染（顧顛）芳愛丰神只淡妝多少紅雲飛不到（樾侯）亭亭玉立著忘（蕉盦）一作（儘容嫋嫋恭秋陽）

按原唱和塵隔斷與飛不到及自在香與在淡妝字俱複用再三推敲誤爲僭易祈劍公樾侯兩同志恕之（蕉盦附志）

●覆啓一束

第二十七次至三十一次之懸賞贈品憑單已於今日發（記者）

佰稱時賢堂海上釣鼇客諸君鑒承賜和作均早收到感感（稼村）

樾侯君鑒蒙賜佳章並輸墨社費均已收到容另函裁答（稼村）

慕俠君鑒承索拙影惟尚未拍就容照就後即當寄奉不誤肖照可先惠我否（稼村）

嘍嘍足下承賜和作並令尊佳什均已拜讀囑題巧裝小影圖容稍緩即當題奉再足下是否即在文娛報投稿之玉森君亦祈示我爲幸（稼村）

貽澤耀文並楊州魏宅諸君鑒薄贈均已由郵局掛號寄上到乞晒納示覆爲盼（稼村）

曾昌祚樹毓南兩君電留湘亂後恐有遷移乞再示住址以免有誤也（稼村）

雨蛙君鑒前奉一函並書件諒已收到在綸之件能速賜尤妙餘當另函奉達（稼村）

紹綫卷盦何許人吳天真四君鑒鄙人願冠唱和七律一章用（因春親貧辛）韻伏乞賜和佳章幸甚（稼村）

新入詩壇點將會會員平望范茂芝（稼村介紹）

顧顛君鑒前承垂詢即日片答至今未得來書正般馳系乃又蒙催復殊不可解乞詳示爲盼（佩章）

文磬君鑒日前賜示誦悉即日郵復想必收到墨緣錄社章能惠我一份否（佩章）

慕俠君鑒承索影片紋日本上（佩章）

李觀蒼君願加入詩壇點將會乞賜調稼（佩章介紹）

勞稼村鑒二十和詩接到否望復（樾侯）

姚天愁鑒承題感甚請寄南通寺街華王廟北君之住址當示知（樾侯）

海上釣鼇客張處洋鑒乞示近狀及通信處（樾侯）

劍厂屈生哲身鑒允題圖望速惠寄（樾侯）

●第三十一次懸賞新開篇揭曉

△續一等

△亂黨造反（劍僧）

民國肇興清室翻　偉人乘間發大財　商民損失盈千萬　搜括民脂本不該　幸我國民多良善　已往之事也不追　但只求破壞之後能建設　我小百姓安居樂業就開懷　那知若輩居心仍叵測　日謀二次革命來　不識人心已厭亂　借來案就此發同難　無數狐群與狗黨　演場還設機關　軍隊隨處去煽惑　妖報爲之大鼓吹　最可恨是謀決圩堤要把北軍淹　不顧生靈千百萬　居心狠毒如豺虺　幸而黎公授捕緊　一處處破獲得免災　誰知若輩昏迷終不悟　就在贛甯兩省宣告獨立來　明明是三數奸人私意想　偏說是國民一致共反對　然而貪天之功難倖致　此番一定要坍台　日來亂黨之軍多戰敗　爲平跳梁有何難　革命事業已成灰

珠珀五淋白濁丸

雲房　秘製七十二症光明眼藥